

**AO EXCELENTÍSSIMO SENHOR PREFEITO, ILUSTRÍSSIMO (A) SENHOR (A)
PREGOEIRO (A) E EQUIPE DE APOIO DO MUNICÍPIO DE SÃO JOÃO BATISTA/SC**

PREGÃO ELETRÔNICO Nº 024/PMSJB/2021

PROCESSO LICITATÓRIO Nº 036/PMSJB/2021

OBJETO: Aquisição de Escavadeira Hidráulica - ITEM 03

MACROMAQ EQUIPAMENTOS LTDA., pessoa jurídica de direito privado, inscrita no CNPJ sob o número CNPJ 83.675.413/0001-01, com sede à BR-101, KM 210, Bairro Picadas do Sul, São José/SC, CEP 88.106-100, neste ato legalmente representada na forma de seu contrato social, como interessada no procedimento licitatório em epígrafe, amparada no disposto no art. 24 do Decreto n. 10.024/2019, na Lei n. 10.520/2002 e no item 12 do edital, oferecer

IMPUGNAÇÃO AO EDITAL

contra patente nulidade do instrumento convocatório por restringir de forma ilegal a participação dos interessados, porquanto consagra condições discriminatórias fundada em critérios não pertinentes e/ou relevantes para o objeto da contratação.



I - DAS RAZÕES QUE JUSTIFICAM A IMPUGNAÇÃO AOS TERMOS DO EDITAL:

Demonstrar-se-á com a presente impugnação aos termos do edital que as condições do instrumento convocatório estão limitando injustamente o universo de competidores, porquanto consagra condições discriminatórias fundada em critérios não pertinentes e/ou não relevantes para o objeto da contratação, o que constitui restrição velada à participação dos interessados, em detrimento da legislação de regência.

Em tempo, considerando a necessidade de evitar irregularidades em editais de licitação que tenha por objeto a aquisição de maquinário, geralmente decorrentes de regras que restrinjam a participação de empresas, o Ministério Público aprovou Nota Técnica com vistas a orientar a atuação dos Ilustres Promotores de Justiça na fiscalização dos referidos editais, da qual sedimentaram entendimento de que a descrição do objeto nas licitações para compra de máquinas pesadas deve contemplar somente as características básicas do equipamento (**Doc. 01 - Normativa MP**).

Diante das ilegalidades encontradas no texto convocatório, a competitividade pretendida e a melhor contratação almejada restarão comprometidas, motivo pelo qual a IMPUGNANTE investe-se contra os termos do Edital e seus anexos, o que o faz por meio da presente manifestação, requerendo, desde logo, seja suspensa a licitação para adequação do edital com vistas a ampliar o universo de competidores.

II - DAS CONDIÇÕES DISCRIMINATÓRIAS FUNDADA EM CRITÉRIO NÃO PERTINENTE E/OU NÃO RELEVANTES PARA O OBJETO DA CONTRATAÇÃO:

O Município de São João Batista, no Estado de Santa Catarina ("IMPUGNADA"), deflagrou procedimento licitatório na modalidade Pregão, na forma Eletrônica, do tipo menor preço por item, registrado sob o número 024/PMSJB/2021, tendo por objeto a Aquisição de Escavadeira Hidráulica.



Para tanto, o edital prescreve que a Escavadeira Hidráulica, mormente as seguintes especificidades (sem grifo), constantes no Item 03 do Anexo I:

ESCAVADEIRA HIDRÁULICA SOB ESTEIRA, NOVA, ZERO HORA, ANO NÃO INFERIOR À 2020, COM PESO OPERACIONAL MÍNIMO DE 13.000KG E MÁXIMO DE 15.000KG. MOTOR DA MESMA MARCA DO FABRICANTE, MOTOR: DIESEL TURBO, COM NO MÍNIMO 4 CILINDROS, COM POTÊNCIA LÍQUIDA MÍNIMA DE 91HP, QUE ATENDA AO CONTROLE DE EMISSÃO DE POLUENTES - COM APRESENTAÇÃO DE CERTIFICAÇÃO TIER III OU MAR-I, TANQUE DE COMBUSTÍVEL COM CAPACIDADE MÍNIMA 185 LITROS; CABINE DO OPERADOR: FECHADA, COM AR CONDICIONADO DE FÁBRICA. BANCO DO OPERADOR EM TECIDO, COM MÚLTIPLOS AJUSTES, COM SUSPENSÃO MECÂNICA OU PNEUMÁTICA, COM RÁDIO AM, FM E MP3, OU EQUIPAMENTO SUPERIOR. SISTEMA ELÉTRICO DE TENSÃO: DE NO MÍNIMO 24VOLTS; CHASSI: COM CONSTRUÇÃO ROBUSTA E TODAS AS ESTRUTURAS SOLDADAS PROJETADAS PARA SUPORTAR TENSÕES EXTREMAS; DIMENSÕES MÍNIMAS DE LANÇA, BRAÇO E CAÇAMBA: 4.60 M, BRAÇO 2,50 M E CAÇAMBA COM CAPACIDADE 0,60M³. ESTEIRAS: SAPATAS DE GARRAS DO NO MÍNIMO SEMI-TRIPLA COM NO MÍNIMO 600MM DE LARGURA, COM NÚMERO DE DEROLETES, MÍNIMO 01 (UM) SUPERIOR E (07) SETE INFERIORES, E MÍNIMO 43 SAPATAS DE CADA LADO. SISTEMA HIDRÁULICO: COM BOMBA DE PISTÃO AXIAL COM DESLOCAMENTO VARIÁVEL. SISTEMA DE AUTO DESACELERAÇÃO, COM MÍNIMO DE TRES MODOS DE OPERAÇÃO. CAPACIDADE MÍNIMA DO RESERVATÓRIO DE ÓLEO HIDRÁULICO, 69 LITROS. EQUIPADA COM BOMBA DE AUTO ABASTECIMENTO. GARANTIA MÍNIMA DE 12 (DOZE) MESES CONTRA DEFEITOS DE FABRICAÇÃO.

Valor Máximo: R\$ 496.666,66.

Importa consignar, conforme pode se perceber do catálogo anexo, a Impugnante tem em sua gama de produtos, Bem que muito se assemelha às características do objeto licitado, qual seja, Escavadeira Hidráulica marca XCMG modelo XE150BR, que difere do bem licitado apenas nas características abaixo listada:

Característica do Bem Licitado	Característica do Bem ofertado pela Impugnante
- (...) motor da mesma marca do fabricante.	- (...) Motor da marca CUMMINS.

Assim sendo, Ilustre Pregoeiro, conforme se observa as especificações acima citadas se revelam desnecessárias e/ou excessivas a efetivar a finalidade do bem, em detrimento do caráter competitivo, isto porque, a todo sentir, instrui-se a não selecionar proposta mais vantajosa, mas a beneficiar alguns particulares.

É notório que os equipamentos convencionais existentes no



mercado brasileiro (Motor da marca CUMMINS), embora não atendam exatamente todas as especificações constante na cláusula acima citada, desempenham exatamente as mesmas funções, configurando-se adequado a satisfação do interesse coletivo por via da execução do contrato.

É certo que a Lei nº 8.666/93 permite a indicação de algumas características como padrão de referência, a ser listado tão-somente como mero referencial para os licitantes. No caso em tela, porém, não é isso que se verifica.

Ocorre que, a especificação técnica contida no edital, restringe o universo de possíveis competidores, seja pela exigência de característica específica do edital, não obstante haja no mercado Escavadeira Hidráulica com reconhecida qualidade, especificações similares ou quase idênticas, que atendem na íntegra a satisfação do objeto perquirido.

Com efeito, o exame do edital revela situação que merece urgente reparo pela autoridade administrativa, pois cria óbice a própria realização da disputa, limitando o leque da licitação.

Dando efetividade ao princípio da legalidade (cf. art. 37, caput, da CR/88), os artigos 3º, 4º e 41 da Lei n. 8.666/93 garantem a todos quantos participem de licitações públicas o direito público subjetivo à fiel observância do pertinente procedimento estabelecido na Lei, especialmente quanto à promoção da máxima competitividade factível entre os interessados, na busca pela proposta mais vantajosa.

Entrementes, exsurge claro e insofismável que a Administração furtou o caráter competitivo do certame ao exigir que o Equipamento tenha "**motor da mesma marca do fabricante**", em parâmetros dissímil do existente no mercado nacional, em detrimento dos princípios constitucionais, o que constitui restrição velada à participação dos interessados.

Ademais, excessiva e desproporcional é a especificação técnica alusiva às mencionadas exigências, porquanto assegura discriminação desproporcional a obtenção da contratação mais vantajosa, pois furta o caráter competitivo do certame, na torpe tentativa de, reitera-se, beneficiar apenas algumas marcas.

À vista do exposto, o ato convocatório em debate necessita de reforma neste quesito, eis que contempla Escavadeira com especificação desnecessária para assegurar a boa execução do futuro contrato, e, via de consequência, tem o condão de impossibilitar a participação de interessados ou gerar efeitos aptos a acarretar a derrota de um licitante.



Ora, em que pese o objeto licitado exigir a adoção de tratamento discriminatório, isso não implica em autonomia à Administração para consagrar restrição excessiva, vez que esta deve atentar-se as especificações mínimas necessárias a fim de assegurar a obtenção da contratação mais vantajosa.

Para tanto, imprescindível é a compatibilidade entre a restrição do objeto com o fim a qual ele se destina, e, portanto, deve a Administração justificar, de modo fundamentado, não apenas a necessidade de discriminar, mas também o limite mínimo da discriminação. O que, data máxima vênia, não foram observados no presente certame.

Importante mencionar o entendimento adotado pelo Tribunal de Contas da União, quando da prolação do Acórdão 2.383/2014-TCU-Plenário, da relatoria do Eminentíssimo Ministro Aroldo Cedraz, no sentido de que ***“a Administração, por ocasião do planejamento de suas aquisições de equipamentos, deve identificar, previamente à elaboração das especificações técnicas e à cotação de preços, um conjunto representativo dos diversos modelos existentes no mercado que possam atender completamente às suas necessidades, de modo a caracterizar a realização de ampla pesquisa de mercado e evitar o direcionamento do certame para modelo específico pela inserção no edital de características atípicas”***.

Nesse sentido, é dever da Administração fundamentar tecnicamente quaisquer exigências de especificações ou condições com potencial de restringir o universo de competidores. No presente caso, todavia, não restaram demonstrados elementos técnicos hábeis a motivar a inserção da exigência de ***“motor da mesma marca do fabricante”***, quando da especificações do objeto.

Como possível consequência dessa exigência, consoante alertado acima, o certame poderá culminar com uma única proposta habilitada, sem qualquer desconto em relação ao preço de referência ou mesmo concorrência.

Nesse contexto, cabe observar que a fabricante de motores **CUMMINS**, motores que equipam os bens da marca XCMG, trata-se de marca reconhecida mundialmente pelo mercado no quesito **qualidade, durabilidade, eficiência e confiança**, além de apresentar **baixo custo de manutenção e ampla disponibilidade** imediata **de peças e componentes no mercado nacional**.

A **CUMMINS**, conforme catálogo anexo expedido pela referida fabricante, que se pede vênia para colacionar, em resumo, demonstra que o processo industrial na seara de motores é muito semelhante em todo o mundo,



sendo as fabricantes **das máquinas, equipamentos e veículos verdadeiras montadoras.**

Estas empresas, de fato, montam seus produtos à partir de projetos cujas partes são desenvolvidas e produzidas por diversas outras empresas, via de regra, especializadas em cada sistema.

Assim, a **CUMMINS na qualidade de maior fabricante mundial independente de motores diesel, desenvolve inúmeros motores para diversos tipos de mercados e aplicações, sendo o mercado de máquinas para o setor de construção um dos mais importantes.**

Muitas são as parcerias em todo mundo fazendo com que os motores Cummins sejam encontrados em milhares de máquinas e equipamentos de diversas marcas.

As aplicações são validadas pelas respectivas **equipes de engenharia para produzir produtos de alta qualidade de instalação e performance de funcionamento que garantem a sua confiabilidade.**

A rede Cummins através de seus distribuidores, além dos pontos de serviços e peças autorizados, em parceria e de forma integrada com os concessionários dos fabricantes de equipamentos, oferecem todo o suporte técnico e disponibilizam peças e componentes com competitividade e presença em todo território nacional.

Neste contexto, a apresentação anexa, demonstra, inclusive, algumas das montadoras que, em algumas máquinas, "**motor da mesma marca do fabricante**", citando, por exemplo, as marcas XCMG, DYNAPAC, John Deere, Hyundai, Volvo, Doosan, Sany, Bomag, JCB e Ammann, conforme fls. 13 de seu catálogo comprova:



Algumas montadoras de máquinas que não utilizam motores da própria marca:



Cummins | 13

Como salientado acima, a Cummins é fabricante mundialmente conhecida, com a maior rede de assistências técnicas, no Brasil e no exterior; atua em quase 200 países e **está presente no Brasil desde a década de 70**; presente nos cinco continentes e sempre ocupando a posição de liderança, sendo a maior produtora do referido seguimento, com mais de 1 (um) Milhão de motores produzidos no Brasil, desde os anos 2.000, e com mais de 100 mil motores produzidos para máquinas de construção nos últimos 20 anos.

Essas informações, por si só, servem a comprovar a reconhecida qualidade, durabilidade, tecnologia, economia, baixo custo de manutenção, facilidade e agilidade em suas manutenções, dos motores da marca Cummins.

Os motores Cummins são desenvolvidos dentro dos mais altos padrões de qualidade e tecnologia atendendo os requisitos de montadoras globais e meio ambiente.

Dentro de seu portfolio de clientes a Cummins dispõe de montadores que possuem motores próprios mas que optam por utilizar os motores Cummins em muitos de seus produtos, dada a capacidade tecnológica reconhecida pelo mercado. Para assegurar o sucesso e a perfeita integração entre montadora e motor a Cummins utiliza o processo de GQI descrito em anexo.

Também cabe repisar, consoante aludido acima, que a CUMMINS fornece motores para diversos fabricantes de máquinas das linhas, agrícola, mineração, construção além de ônibus e picapes, sendo que no mercado de

A handwritten signature in blue ink, consisting of several loops and flourishes, located at the bottom center of the page.

máquinas pesadas, além da XCMG fornece motores para outros fabricantes

Clientes de motores da Cummins



Cummins 31

conhecidos no mercado como Case, JCB, Hyundai, New Holland, KOMATSU, entre outros, o que pode ser constatado em uma simples vistoria e/ou perícia.

Veja-se o que destaca o catálogo da Cummins em relação aos clientes de seus motores (fl. 31 do catálogo) e máquinas com motores Cummins (fl. 32 do catálogo):

Máquinas com motores Cummins brasileiros

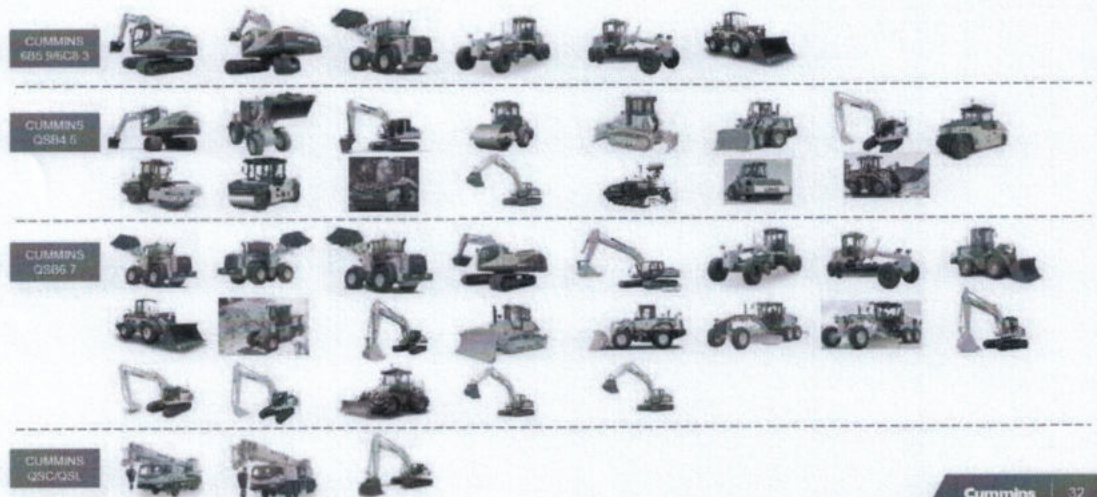

Cummins 32

Veja acima, que várias marcas de equipamentos montam seus

equipamentos com motores da marca CUMMINS, ou seja, também comercializa alguns equipamentos com motor de marca diferente do que o equipamento/fabricados por outras empresas.

Vale dizer, ademais, que com a evolução da indústria, a maioria dos fabricantes de máquinas pesadas aderiram ao formato de “montadoras”, detendo apenas a tecnologia, projeto e investimento necessários para o fabrico das máquinas como um todo e sem precisar produzir especificamente cada componente de suas máquinas. Ou seja, da mesma forma como a Ford, General Motors e tantas outras “montam” os seus veículos sem produzir os pneus, vidros, “motor”, etc., a XCMG e várias marcas de máquinas pesadas “montam” suas máquinas sem fabricar a totalidade de seus componentes. É a realidade da indústria. Por exemplo, a *Dell*, fabricante de computadores, notebooks, dentre outros periféricos de informática, não fabrica “placa mãe” nem “processador”, mas “monta” computadores.

Isso é **economicamente e tecnicamente** melhor para o consumidor.

Economicamente é melhor para o consumidor, porque o esforço empresarial com a pesquisa, projeto e custos disso, para a concepção do motor, ficam suportados pelas empresas produtoras destes componentes, que repassam apenas o preço final para a montadora da máquina, gerando economia de preço final, o qual é repassado ao consumidor. Ou seja, é mais barato comprar o motor pronto e equipá-lo na máquina do que fabricá-lo.

Tecnicamente é melhor para o consumidor, porque uma empresa que só produz motores possui elevada especialização, resultando em propulsores com maior qualidade, eficiência, desempenho, durabilidade e economicidade, ao contrário de um fabricante de máquinas pesadas que se aventura na fabricação de motores e torna difuso seu objetivo empresarial, deixando de atingir alta especialização.

Para que os componentes do motor funcionem de forma interligada, harmônica, é necessário que haja **sinergia** entre tais componentes, sendo isso o que determina a qualidade, produtividade, desempenho e economicidade dos bens objeto deste certame e não o fato do motor ser fabricado pelo mesmo fabricante do equipamento ou da mesma marca. Não importa o quão bom seja o motor da máquina; é necessária tal sinergia entre os seus componentes, o que depende do projeto da máquina e dispositivos eletrônicos que controlarão a suas funções. São questões que definitivamente não tem ralação com a exigência em questão.

Não bastasse, nem todos os concorrentes são fabricantes e, via de regra, tem participante que ofertará período de garantia superior ao prestado pela fabricante, de modo que quem efetivamente prestará a assistência técnica será o vencedor do certame e não a própria fabricante; aliás, partindo da premissa de que a prestação do serviço de assistência técnica e de peças será de responsabilidade do vencedor do certame e não do fabricante, ressalvado a hipótese deste vencer o certame, não há que se cogitar em intervenção do fabricante, não havendo plausibilidade na referida justificativa.

Ou seja, a questão do motor ser próprio ou não ou da marca do equipamento NÃO influencia no desempenho deste e, tampouco, nas questões relacionadas aos serviços de manutenção e de suas peças, pois, desde que o fabricante do motor tenha renomado conceito no mercado e possua produção em território brasileiro, o que é caso, a garantia de fornecimento de eventuais peças de reposição estará assegurada, o que é exatamente a questão da XCMG.

Mais, a XCMG ao equipar seus produtos com o motor da CUMMINS, como dito acima, chama para si toda responsabilidade de garantir a continuidade do fornecimento de peças e componentes daquele motor.

Logo, a exigência em questão (motor da marca do equipamento) é impertinente e não traz benefício ou vantagem para a qualidade, produtividade, desempenho e economicidade da máquina, pelo contrário, traz a desvantagem de deixar o consumidor (Adm. Pública), **restrita apenas à assistência técnica do fabricante da máquina para manutenções no motor**, ao contrário da assistência técnica do "motor" de outra marca que a máquina na qual está instalado, a qual é muito maior.

Não obstante, ao manter a mencionada exigência, caso de fato o Município tenha a pretensão de adquirir equipamento sob a justificativa de obter celeridade nos reparos quando da assistência técnica e da garantia, com funcionalidades mais harmônicas dos componentes, evitando montagens inapropriadas, ensejando melhor funcionamento, desempenho, economicidade monetária e temporal quando das manutenções, **questiona-se: porque exigir que apenas o motor seja da mesma marca do fabricante da máquina ofertada?** E os demais itens periféricos e/ou essencial ao desempenho das mencionadas máquinas, porque eles podem ser de outras marcas se também são importantes tanto quanto o motor para o funcionamento, desempenho, economicidade, harmonia e manutenção no funcionamento do equipamento?



Cita-se, apenas para exemplificar e não muito se alongar, a **transmissão** e o **sistema hidráulico**. Dois itens citados são **ESSENCIAIS** tanto quanto o motor para o correto funcionamento, desempenho, economicidade, harmonia e manutenção das máquinas. Porém, segundo o Município, apenas o motor deve ser do mesmo fabricante do equipamento!

Além disso, dever ser mencionado que a exigência de motor da mesma marca do fabricante do equipamento é totalmente indevida, porquanto, em uma simples pesquisa no Sistema Comprasnet, bem como em outros sistemas de compras eletrônicos disponíveis para a Administração Pública (Portal de Compras do Governo do Estado de Santa Catarina, e-LIC, BB, entre outros), é possível perceber a aquisição de inúmeros equipamentos como Retroescavadeiras, Escavadeiras Hidráulicas, Motoniveladoras, Pás Carregadeiras, entre outros equipamentos para construção da linha amarela, por outros órgãos da Administração Pública (União, Estados e Municípios), sem a exigência de que o motor seja da mesma marca do fabricante do equipamento.

Em 2019, por exemplo, o Comando do Exército, por meio de seu Departamento de Engenharia e Construção, e a Companhia de Desenvolvimento do Vale do São Francisco, entes que possuem grande *expertise* em trabalhos com esse tipo de maquinário, adquiriram diferentes modelos de equipamentos similares das empresas Liugong Latin América Máquinas para Construção Pesada Ltda. e XCMG Brasil Indústria Ltda., as quais comercializam modelos com motores que não são da própria fabricante.

Pode-se citar também, o Pregão Eletrônico (PREGÃO SMDRU/MDR), lançado pelo Ministério do Desenvolvimento Regional (Processo Administrativo nº 59000.014216/2020-57), pelo qual procedeu a aquisição de 385 Escavadeiras Hidráulicas, 1.593 Motoniveladoras e 1.353 Pás Carregadeiras, todos equipamentos para construção da linha amarela, tendo como vencedora a XCMG Brasil Indústria Ltda., que, como dito, comercializa os equipamentos da marca XCMG com motores de marca diferente (NESTE EDITAL, fabricante XCMG e motor da marca CUMMINS).

Ainda, a título comparativo, o Município de São Lourenço do Oeste, quando da análise da Impugnação oposta por esta empresa, retificou o edital, excluindo tal limitação.

Logo, é razoável depreender que se essa exigência fosse fundamental para o atendimento das necessidades dessas entidades, as quais, reitero, são



habituaadas a trabalharem com serviços pesados, ela estaria especificada nos respectivos editais, o que não ocorreu.

Deste modo, também não é razoável a manutenção dessa exigência neste edital, porquanto, serve exclusivamente para alijar empresas concorrentes do certame e diminuir a competitividade do certame.

Da Assistência Técnica:

Inicialmente, é de se elogiar a preocupação do órgão público com a questão da assistência técnica a ser prestada aos equipamentos a serem adquiridos. Contudo, deve ater-se ao que de fato o mercado apresenta e a qualidade existente entre os possíveis concorrentes.

Vale mencionar que a assistência técnica é uma obrigação contratual, onde o licitante está compelido a prestá-la, independente da região, responsabilizando-se contratualmente pela qualidade do produto e do serviço prestado, independe de ser ele Fabricante ou distribuidor do bem licitado.

Ainda assim, caso persista a preocupação quanto à qualidade e efetividade da assistência técnica em todo o Estado de Santa Catarina, importa salientar que a Macromaq, ora Recorrente, atua no mercado de linha amarela, assim denominados os equipamentos para construção como escavadeiras, carregadeiras, retroescavadeiras, motoniveladoras, etc., desde 1978, ou seja, há mais de 40 anos, com ampla expertise nessa área e com extrema qualificação em seu setor de pós-venda e assistência técnica.

Mais, é o único do ramo da linha amarela que possui três pontos **próprios** de assistência técnica no Estado, sendo um deles a sua sede, no município de São José, uma filial em Chapecó e a outra em Joinville¹.

Nesse contexto, pede-se vênha para citar abaixo quadro comparativo entre os pontos de assistência técnica existente entre os licitantes concorrentes neste certame. Veja-se:

QUADRO COMPARATIVO RELATIVO AO NUMERO DE PONTOS DE ASSISTENCIA TECNICA AUTORIZADAS PELAS FABRICANTES NO ESTADO DE SANTA CATARINA

¹ Fonte: <https://macromaq.com/site/contato/>. Acessado em 23/09/2019.



NOME DA EMPRESA	MARCA	NUMERO DE PONTOS DE ATENDIMENTO EM SANTA CATARINA	LOCALIZAÇÃO DOS PONTOS DE ATENDIMENTO	ENDEREÇO ELETRÔNICO DE REREFERENCIA
MACROMAQ EQUIPAMENTOS LTDA	XCMG	03 (TRÊS)	<ul style="list-style-type: none"> • SÃO JOSE • JOINVILLE • CHAPECO 	www.macromaq.com.br
VENEZA EQUIPAMENTOS	JOHN DEERE	01 (UM)	<ul style="list-style-type: none"> • PALHOÇA 	www.venezaequipamentos.com.br
PARANA EQUIPAMENTOS	CATERPILLAR	02 (DOIS)	<ul style="list-style-type: none"> • BIGUAÇU • CHAPECO 	www.pesa.com.br
J. MANUCELLI EQUIPAMENTOS	CASE	01 (UM)	<ul style="list-style-type: none"> • SÃO JOSE 	www.jmalucelliequipamentos.com.br
SHARK MAQUINAS PARA CONSTRUÇÃO LTDA	NEW HOLLAND	01(UM)	<ul style="list-style-type: none"> • BIGUAÇU 	www.sharkmaquinas.com.br
MANTOMAC COMERCIO DE PEÇAS E SERVIÇOS LTDA	KOMATSU	02 (DOIS)	<ul style="list-style-type: none"> • CHAPECO • BLUMENAU 	www.mantomac.com.br
ENGEPEÇAS EQUIPAMENTOS LTDA	JCB	02 (DOIS)	<ul style="list-style-type: none"> • ITAJAI • CHAPECO 	www.engepecas.com.br
ROMAC TECNICA DE MAQUINAS E EQUIPAMENTOS LTDA.	DOOSAN	02 (DOIS)	<ul style="list-style-type: none"> • BIGUAÇU • CHAPECO 	www.romac.com.br

genuinamente nacionais (XCMG), reconhecidos mundialmente por sua qualidade técnica, além de ser líder de mercado em alguns de seus produtos, que geram emprego e renda nacionalmente, fomentadoras do mercado nacional e internacional.

Não obstante, a IMPUGNANTE é revendedora de produtos XCMG e, como mencionado acima, ofertaria a Escavadeira Hidráulica da marca XCMG, modelo XE225BR, por ser a versão que se amolda ao Edital.

Deve-se destacar que a XCMG é o maior grupo de empresas na indústria de maquinário de construção da China, com a maior variedade e série de produtos, com ampla competitividade e influência no setor, **atuando no mercado brasileiro desde 2004.**

A XCMG já acumula experiência de 76 anos de conhecimento e desenvolvimento, possuindo os produtos mais avançados do mercado. Com os investimentos feitos durante sua expansão, a marca conquistou 173 países, colocando-se entre as principais empresas do setor no mundo, **sendo atualmente a quarta colocada a nível mundial**, classificação KHL.

Atualmente o grupo emprega 30.000 funcionários no mundo inteiro, e possui um faturamento anual de USD 20 Bilhões. **Além de várias fábricas na China, possui fábrica no Brasil², Estados Unidos, Polônia, Índia, Malásia e Uzbequistão.**

Ao longo de seus 76 anos, a XCMG sempre investiu pesado em pesquisa e desenvolvimento, mantendo-se na linha de frente da inovação. Hoje, é a maior fabricante de máquinas da linha amarela, com produtividade anual de 50 mil unidades, sendo a maior produtora a nível mundial, entre elas carregadeiras, **escavadeiras hidráulicas**, rolos compactadores, retroescavadeiras, motoniveladoras, entre outras máquinas.

Reitera-se, portanto, que não há justificativa técnica efetiva que fundamente a exclusão da impugnante do certame.

À vista do exposto, interessada em participar do certame a IMPUGNANTE tem seu intento frustrado perante as imperfeições do instrumento convocatório, que, via de consequência, impõem a suspensão da licitação, visando sua alteração, sob pena de se levar a efeito certame sujeito a futura anulação, comprometendo a segurança jurídica do contrato administrativo perseguido.

² Fonte: <http://www.xcmg-america.com/>. Acessado em 1º de Julho de 2019.

DA NOTA TÉCNICA Nº 02/2017 DO MINISTÉRIO PÚBLICO/SC:

O Ministério Público de Santa Catarina editou a NOTA TÉCNICA Nº 02/2017, em anexo, fruto da experiência recente da "operação patrôla", a qual estabeleceu parâmetros de fiscalização em licitação para aquisição de máquinas pesadas, e diz o seguinte:

1. Nas licitações para compra de máquinas pesadas, deve estar descrito no objeto do edital somente as **características básicas do equipamento** que tenham por fim, exclusivamente, definir a sua categoria, sendo suficientes a definição das seguintes especificações para cada tipo de máquina:

a) Retroescavadeira: potência, peso operacional mínimo, turbinada ou aspirada, volume mínimo da caçamba dianteira, volume mínimo da caçamba do braço de escavação, tipo de tração (4x2 ou 4x4).

b) Rolo compactador: potência mínima, peso operacional mínimo, tambor vibratório liso ou com patas.

c) Motoniveladora: potência mínima, peso operacional mínimo, comprimento mínimo da lâmina, escarificador traseiro, conjunto de ferramentas.

d) Pá carregadeira: potência, peso operacional mínimo, volume mínimo da caçamba, caçamba dentada ou lâmina.

e) Escavadeira hidráulica: potência mínima, peso operacional mínimo, volume mínimo da caçamba, dimensão mínima da sapata.

f) Trator de esteira: potência mínima, peso operacional mínimo, escarificador traseiro.

g) Trator de pneus: potência mínima, peso operacional mínimo, tipo de tração (4x2 ou 4x4), presença de tomada de potência.

h) Caminhão: potência mínima, número de marchas, turbinado ou aspirado, tipo de tração (6x2 ou 6x4), freios e diferencial (curto, semi-curto ou longo), sistema SCR, tipo de carroceria.

3) Não devem ser incluídas, no objeto da licitação, especificações numéricas exatas que restrinjam a competitividade do certame, mas sim valores mínimos (ex. "potência mínima de", "peso operacional mínimo de");

Ou seja, **apenas as especificações básicas da máquina** devem ser descritas pois elas já bastam para caracterizar o equipamento, sendo desnecessário e excessivo o edital da licitação adentrar em detalhes que não acarretam qualquer diferença no desempenho e produtividade da máquina. Inclusive, a Nota Técnica refere claramente que embora existam especificações distintas entre um modelo e

**AO EXCELENTÍSSIMO SENHOR PREFEITO, ILUSTRÍSSIMO (A) SENHOR (A)
PREGOEIRO (A) E EQUIPE DE APOIO DO MUNICÍPIO DE SÃO JOÃO BATISTA/SC**

PREGÃO ELETRÔNICO Nº 024/PMSJB/2021

PROCESSO LICITATÓRIO Nº 036/PMSJB/2021

OBJETO: Aquisição de Escavadeira Hidráulica - ITEM 03

MACROMAQ EQUIPAMENTOS LTDA., pessoa jurídica de direito privado, inscrita no CNPJ sob o número CNPJ 83.675.413/0001-01, com sede à BR-101, KM 210, Bairro Picadas do Sul, São José/SC, CEP 88.106-100, neste ato legalmente representada na forma de seu contrato social, como interessada no procedimento licitatório em epígrafe, amparada no disposto no art. 24 do Decreto n. 10.024/2019, na Lei n. 10.520/2002 e no item 12 do edital, oferecer

IMPUGNAÇÃO AO EDITAL

contra patente nulidade do instrumento convocatório por restringir de forma ilegal a participação dos interessados, porquanto consagra condições discriminatórias fundada em critérios não pertinentes e/ou relevantes para o objeto da contratação.

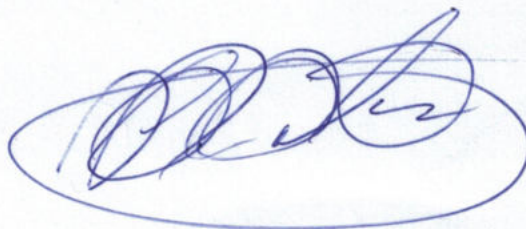

I - DAS RAZÕES QUE JUSTIFICAM A IMPUGNAÇÃO AOS TERMOS DO EDITAL:

Demonstrar-se-á com a presente impugnação aos termos do edital que as condições do instrumento convocatório estão limitando injustamente o universo de competidores, porquanto consagra condições discriminatórias fundada em critérios não pertinentes e/ou não relevantes para o objeto da contratação, o que constitui restrição velada à participação dos interessados, em detrimento da legislação de regência.

Em tempo, considerando a necessidade de evitar irregularidades em editais de licitação que tenha por objeto a aquisição de maquinário, geralmente decorrentes de regras que restrinjam a participação de empresas, o Ministério Público aprovou Nota Técnica com vistas a orientar a atuação dos Ilustres Promotores de Justiça na fiscalização dos referidos editais, da qual sedimentaram entendimento de que a descrição do objeto nas licitações para compra de máquinas pesadas deve contemplar somente as características básicas do equipamento **(Doc. 01 - Normativa MP)**.

Diante das ilegalidades encontradas no texto convocatório, a competitividade pretendida e a melhor contratação almejada restarão comprometidas, motivo pelo qual a IMPUGNANTE investe-se contra os termos do Edital e seus anexos, o que o faz por meio da presente manifestação, requerendo, desde logo, seja suspensa a licitação para adequação do edital com vistas a ampliar o universo de competidores.

II - DAS CONDIÇÕES DISCRIMINATÓRIAS FUNDADA EM CRITÉRIO NÃO PERTINENTE E/OU NÃO RELEVANTES PARA O OBJETO DA CONTRATAÇÃO:

O Município de São João Batista, no Estado de Santa Catarina ("IMPUGNADA"), deflagrou procedimento licitatório na modalidade Pregão, na forma Eletrônica, do tipo menor preço por item, registrado sob o número 024/PMSJB/2021, tendo por objeto a Aquisição de Escavadeira Hidráulica.



Para tanto, o edital prescreve que a Escavadeira Hidráulica, mormente as seguintes especificidades (sem grifo), constantes no Item 03 do Anexo I:

ESCAVADEIRA HIDRÁULICA SOB ESTEIRA, NOVA, ZERO HORA, ANO NÃO INFERIOR À 2020, COM PESO OPERACIONAL MÍNIMO DE 13.000KG E MÁXIMO DE 15.000KG. MOTOR DA MESMA MARCA DO FABRICANTE, MOTOR: DIESEL TURBO, COM NO MÍNIMO 4 CILINDROS, COM POTÊNCIA LÍQUIDA MÍNIMA DE 91HP, QUE ATENDA AO CONTROLE DE EMISSÃO DE POLUENTES - COM APRESENTAÇÃO DE CERTIFICAÇÃO TIER III OU MAR-I, TANQUE DE COMBUSTÍVEL COM CAPACIDADE MÍNIMA 185 LITROS; CABINE DO OPERADOR: FECHADA, COM AR CONDICIONADO DE FÁBRICA. BANCO DO OPERADOR EM TECIDO, COM MÚLTIPLOS AJUSTES, COM SUSPENSÃO MECÂNICA OU PNEUMÁTICA, COM RÁDIO AM, FM E MP3, OU EQUIPAMENTO SUPERIOR. SISTEMA ELÉTRICO DE TENSÃO: DE NO MÍNIMO 24VOLTS; CHASSI: COM CONSTRUÇÃO ROBUSTA E TODAS AS ESTRUTURAS SOLDADAS PROJETADAS PARA SUPORTAR TENSÕES EXTREMAS; DIMENSÕES MÍNIMAS DE LANÇA, BRAÇO E CAÇAMBA: 4.60 M, BRAÇO 2,50 M E CAÇAMBA COM CAPACIDADE 0,60M³. ESTEIRAS: SAPATAS DE GARRAS DO NO MÍNIMO SEMI-TRIPLA COM NO MÍNIMO 600MM DE LARGURA, COM NÚMERO DE DEROLETES, MÍNIMO 01 (UM) SUPERIOR E (07) SETE INFERIORES, E MÍNIMO 43 SAPATAS DE CADA LADO. SISTEMA HIDRÁULICO: COM BOMBA DE PISTÃO AXIAL COM DESLOCAMENTO VARIÁVEL. SISTEMA DE AUTO DESACELERAÇÃO, COM MÍNIMO DE TRES MODOS DE OPERAÇÃO. CAPACIDADE MÍNIMA DO RESERVATÓRIO DE ÓLEO HIDRÁULICO, 69 LITROS. EQUIPADA COM BOMBA DE AUTO ABASTECIMENTO. GARANTIA MÍNIMA DE 12 (DOZE) MESES CONTRA DEFEITOS DE FABRICAÇÃO.

Valor Máximo: R\$ 496.666,66.

Importa consignar, conforme pode se perceber do catálogo anexo, a Impugnante tem em sua gama de produtos, Bem que muito se assemelha às características do objeto licitado, qual seja, Escavadeira Hidráulica marca XCMG modelo XE150BR, que difere do bem licitado apenas nas características abaixo listada:

Característica do Bem Licitado	Característica do Bem ofertado pela Impugnante
- (...) motor da mesma marca do fabricante.	- (...) Motor da marca CUMMINS.

Assim sendo, Ilustre Pregoeiro, conforme se observa as especificações acima citadas se revelam desnecessárias e/ou excessivas a efetivar a finalidade do bem, em detrimento do caráter competitivo, isto porque, a todo sentir, instrui-se a não selecionar proposta mais vantajosa, mas a beneficiar alguns particulares.

É notório que os equipamentos convencionais existentes no



mercado brasileiro (Motor da marca CUMMINS), embora não atendam exatamente todas as especificações constante na cláusula acima citada, desempenham exatamente as mesmas funções, configurando-se adequado a satisfação do interesse coletivo por via da execução do contrato.

É certo que a Lei nº 8.666/93 permite a indicação de algumas características como padrão de referência, a ser listado tão-somente como mero referencial para os licitantes. No caso em tela, porém, não é isso que se verifica.

Ocorre que, a especificação técnica contida no edital, restringe o universo de possíveis competidores, seja pela exigência de característica específica do edital, não obstante haja no mercado Escavadeira Hidráulica com reconhecida qualidade, especificações similares ou quase idênticas, que atendem na íntegra a satisfação do objeto perquirido.

Com efeito, o exame do edital revela situação que merece urgente reparo pela autoridade administrativa, pois cria óbice a própria realização da disputa, limitando o leque da licitação.

Dando efetividade ao princípio da legalidade (cf. art. 37, caput, da CR/88), os artigos 3º, 4º e 41 da Lei n. 8.666/93 garantem a todos quantos participem de licitações públicas o direito público subjetivo à fiel observância do pertinente procedimento estabelecido na Lei, especialmente quanto à promoção da máxima competitividade factível entre os interessados, na busca pela proposta mais vantajosa.

Entretantes, exsurge claro e inofismável que a Administração furtou o caráter competitivo do certame ao exigir que o Equipamento tenha "**motor da mesma marca do fabricante**", em parâmetros dissímil do existente no mercado nacional, em detrimento dos princípios constitucionais, o que constitui restrição velada à participação dos interessados.

Ademais, excessiva e desproporcional é a especificação técnica alusiva às mencionadas exigências, porquanto assegura discriminação desproporcional a obtenção da contratação mais vantajosa, pois furta o caráter competitivo do certame, na torpe tentativa de, reitera-se, beneficiar apenas algumas marcas.

À vista do exposto, o ato convocatório em debate necessita de reforma neste quesito, eis que contempla Escavadeira com especificação desnecessária para assegurar a boa execução do futuro contrato, e, via de consequência, tem o condão de impossibilitar a participação de interessados ou gerar efeitos aptos a acarretar a derrota de um licitante.

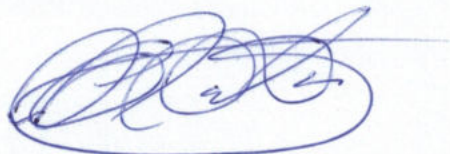

Ora, em que pese o objeto licitado exigir a adoção de tratamento discriminatório, isso não implica em autonomia à Administração para consagrar restrição excessiva, vez que esta deve atentar-se as especificações mínimas necessárias a fim de assegurar a obtenção da contratação mais vantajosa.

Para tanto, imprescindível é a compatibilidade entre a restrição do objeto com o fim a qual ele se destina, e, portanto, deve a Administração justificar, de modo fundamentado, não apenas a necessidade de discriminar, mas também o limite mínimo da discriminação. O que, data máxima vênia, não foram observados no presente certame.

Importante mencionar o entendimento adotado pelo Tribunal de Contas da União, quando da prolação do Acórdão 2.383/2014-TCU-Plenário, da relatoria do Eminentíssimo Ministro Aroldo Cedraz, no sentido de que ***“a Administração, por ocasião do planejamento de suas aquisições de equipamentos, deve identificar, previamente à elaboração das especificações técnicas e à cotação de preços, um conjunto representativo dos diversos modelos existentes no mercado que possam atender completamente às suas necessidades, de modo a caracterizar a realização de ampla pesquisa de mercado e evitar o direcionamento do certame para modelo específico pela inserção no edital de características atípicas”***.

Nesse sentido, é dever da Administração fundamentar tecnicamente quaisquer exigências de especificações ou condições com potencial de restringir o universo de competidores. No presente caso, todavia, não restaram demonstrados elementos técnicos hábeis a motivar a inserção da exigência de ***“motor da mesma marca do fabricante”***, quando da especificações do objeto.

Como possível consequência dessa exigência, consoante alertado acima, o certame poderá culminar com uma única proposta habilitada, sem qualquer desconto em relação ao preço de referência ou mesmo concorrência.

Nesse contexto, cabe observar que a fabricante de motores **CUMMINS**, motores que equipam os bens da marca XCMG, trata-se de marca reconhecida mundialmente pelo mercado no quesito **qualidade, durabilidade, eficiência e confiança**, além de apresentar **baixo custo de manutenção e ampla disponibilidade** imediata **de peças e componentes no mercado nacional**.

A **CUMMINS**, conforme catálogo anexo expedido pela referida fabricante, que se pede vênia para colacionar, em resumo, demonstra que o processo industrial na seara de motores é muito semelhante em todo o mundo,



sendo as fabricantes **das máquinas, equipamentos e veículos verdadeiras montadoras.**

Estas empresas, de fato, montam seus produtos à partir de projetos cujas partes são desenvolvidas e produzidas por diversas outras empresas, via de regra, especializadas em cada sistema.

Assim, a **CUMMINS na qualidade de maior fabricante mundial independente de motores diesel, desenvolve inúmeros motores para diversos tipos de mercados e aplicações, sendo o mercado de máquinas para o setor de construção um dos mais importantes.**

Muitas são as parcerias em todo mundo fazendo com que os motores Cummins sejam encontrados em milhares de máquinas e equipamentos de diversas marcas.

As aplicações são validadas pelas respectivas **equipes de engenharia para produzir produtos de alta qualidade de instalação e performance de funcionamento que garantem a sua confiabilidade.**

A rede Cummins através de seus distribuidores, além dos pontos de serviços e peças autorizados, em parceria e de forma integrada com os concessionários dos fabricantes de equipamentos, oferecem todo o suporte técnico e disponibilizam peças e componentes com competitividade e presença em todo território nacional.

Neste contexto, a apresentação anexa, demonstra, inclusive, algumas das montadoras que, em algumas máquinas, **“motor da mesma marca do fabricante”**, citando, por exemplo, as marcas XCMG, DYNAPAC, John Deere, Hyundai, Volvo, Doosan, Sany, Bomag, JCB e Ammann, conforme fls. 13 de seu catálogo comprova:



Algumas montadoras de máquinas que não utilizam motores da própria marca:



Cummins | 13

Como salientado acima, a Cummins é fabricante mundialmente conhecida, com a maior rede de assistências técnicas, no Brasil e no exterior; atua em quase 200 países e **está presente no Brasil desde a década de 70**; presente nos cinco continentes e sempre ocupando a posição de liderança, sendo a maior produtora do referido seguimento, com mais de 1 (um) Milhão de motores produzidos no Brasil, desde os anos 2.000, e com mais de 100 mil motores produzidos para máquinas de construção nos últimos 20 anos.

Essas informações, por si só, servem a comprovar a reconhecida qualidade, durabilidade, tecnologia, economia, baixo custo de manutenção, facilidade e agilidade em suas manutenções, dos motores da marca Cummins.

Os motores Cummins são desenvolvidos dentro dos mais altos padrões de qualidade e tecnologia atendendo os requisitos de montadoras globais e meio ambiente.

Dentro de seu portfólio de clientes a Cummins dispõe de montadores que possuem motores próprios mas que optam por utilizar os motores Cummins em muitos de seus produtos, dada a capacidade tecnológica reconhecida pelo mercado. Para assegurar o sucesso e a perfeita integração entre montadora e motor a Cummins utiliza o processo de GQI descrito em anexo.

Também cabe repisar, consoante aludido acima, que a CUMMINS fornece motores para diversos fabricantes de máquinas das linhas, agrícola, mineração, construção além de ônibus e picapes, sendo que no mercado de

A handwritten signature in blue ink, consisting of several loops and flourishes, located at the bottom center of the page.

máquinas pesadas, além da XCMG fornece motores para outros fabricantes

Clientes de motores da Cummins



Cummins | 31

conhecidos no mercado como Case, JCB, Hyundai, New Holland, KOMATSU, entre outros, o que pode ser constatado em uma simples vistoria e/ou perícia.

Veja-se o que destaca o catálogo da Cummins em relação aos clientes de seus motores (fl. 31 do catálogo) e máquinas com motores Cummins (fl. 32 do catálogo):

Máquinas com motores Cummins brasileiros

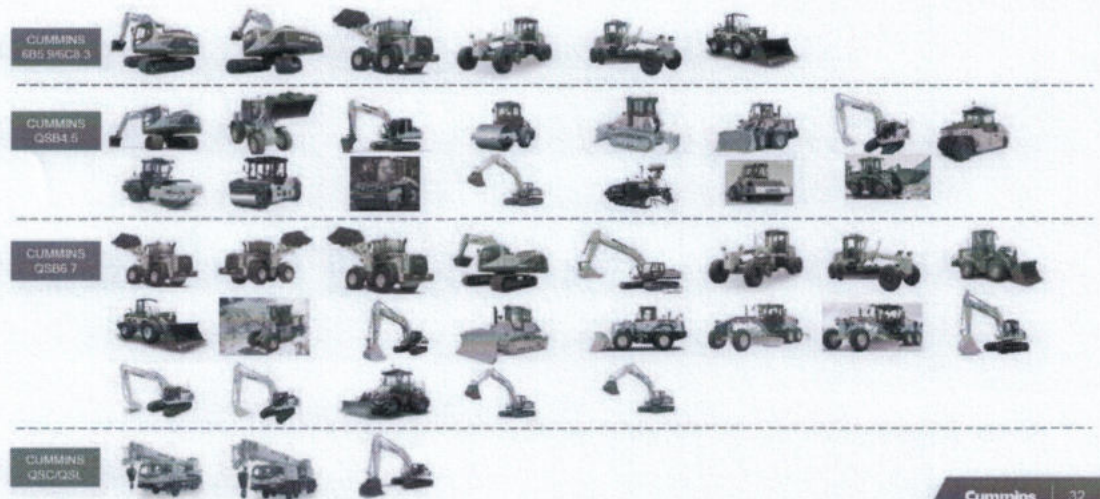

Cummins | 32

Veja acima, que várias marcas de equipamentos montam seus

equipamentos com motores da marca CUMMINS, ou seja, também comercializa alguns equipamentos com motor de marca diferente do que o equipamento/fabricados por outras empresas.

Vale dizer, ademais, que com a evolução da indústria, a maioria dos fabricantes de máquinas pesadas aderiram ao formato de “montadoras”, detendo apenas a tecnologia, projeto e investimento necessários para o fabrico das máquinas como um todo e sem precisar produzir especificamente cada componente de suas máquinas. Ou seja, da mesma forma como a Ford, General Motors e tantas outras “montam” os seus veículos sem produzir os pneus, vidros, “motor”, etc., a XCMG e várias marcas de máquinas pesadas “montam” suas máquinas sem fabricar a totalidade de seus componentes. É a realidade da indústria. Por exemplo, a *Dell*, fabricante de computadores, notebooks, dentre outros periféricos de informática, não fabrica “placa mãe” nem “processador”, mas “monta” computadores.

Isso é **economicamente** e **tecnicamente** melhor para o consumidor.

Economicamente é melhor para o consumidor, porque o esforço empresarial com a pesquisa, projeto e custos disso, para a concepção do motor, ficam suportados pelas empresas produtoras destes componentes, que repassam apenas o preço final para a montadora da máquina, gerando economia de preço final, o qual é repassado ao consumidor. Ou seja, é mais barato comprar o motor pronto e equipá-lo na máquina do que fabricá-lo.

Tecnicamente é melhor para o consumidor, porque uma empresa que só produz motores possui elevada especialização, resultando em propulsores com maior qualidade, eficiência, desempenho, durabilidade e economicidade, ao contrário de um fabricante de máquinas pesadas que se aventura na fabricação de motores e torna difuso seu objetivo empresarial, deixando de atingir alta especialização.

Para que os componentes do motor funcionem de forma interligada, harmônica, é necessário que haja **sinergia** entre tais componentes, sendo isso o que determina a qualidade, produtividade, desempenho e economicidade dos bens objeto deste certame e não o fato do motor ser fabricado pelo mesmo fabricante do equipamento ou da mesma marca. Não importa o quão bom seja o motor da máquina; é necessária tal sinergia entre os seus componentes, o que depende do projeto da máquina e dispositivos eletrônicos que controlarão a suas funções. São questões que definitivamente não tem ralação com a exigência em questão.



Não bastasse, nem todos os concorrentes são fabricantes e, via de regra, tem participante que ofertará período de garantia superior ao prestado pela fabricante, de modo que quem efetivamente prestará a assistência técnica será o vencedor do certame e não a própria fabricante; aliás, partindo da premissa de que a prestação do serviço de assistência técnica e de peças será de responsabilidade do vencedor do certame e não do fabricante, ressalvado a hipótese deste vencer o certame, não há que se cogitar em intervenção do fabricante, não havendo plausibilidade na referida justificativa.

Ou seja, a questão do motor ser próprio ou não ou da marca do equipamento NÃO influencia no desempenho deste e, tampouco, nas questões relacionadas aos serviços de manutenção e de suas peças, pois, desde que o fabricante do motor tenha renomado conceito no mercado e possua produção em território brasileiro, o que é caso, a garantia de fornecimento de eventuais peças de reposição estará assegurada, o que é exatamente a questão da XCMG.

Mais, a XCMG ao equipar seus produtos com o motor da CUMMINS, como dito acima, chama para si toda responsabilidade de garantir a continuidade do fornecimento de peças e componentes daquele motor.

Logo, a exigência em questão (motor da marca do equipamento) é impertinente e não traz benefício ou vantagem para a qualidade, produtividade, desempenho e economicidade da máquina, pelo contrário, traz a desvantagem de deixar o consumidor (Adm. Pública), **restrita apenas à assistência técnica do fabricante da máquina para manutenções no motor**, ao contrário da assistência técnica do “motor” de outra marca que a máquina na qual está instalado, a qual é muito maior.

Não obstante, ao manter a mencionada exigência, caso de fato o Município tenha a pretensão de adquirir equipamento sob a justificativa de obter celeridade nos reparos quando da assistência técnica e da garantia, com funcionalidades mais harmônicas dos componentes, evitando montagens inapropriadas, ensejando melhor funcionamento, desempenho, economicidade monetária e temporal quando das manutenções, **questiona-se: porque exigir que apenas o motor seja da mesma marca do fabricante da máquina ofertada?** E os demais itens periféricos e/ou essencial ao desempenho das mencionadas máquinas, porque eles podem ser de outras marcas se também são importantes tanto quanto o motor para o funcionamento, desempenho, economicidade, harmonia e manutenção no funcionamento do equipamento?



Cita-se, apenas para exemplificar e não muito se alongar, a **transmissão** e o **sistema hidráulico**. Dois itens citados são **ESSENCIAIS** tanto quanto o motor para o correto funcionamento, desempenho, economicidade, harmonia e manutenção das máquinas. Porém, segundo o Município, apenas o motor deve ser do mesmo fabricante do equipamento!

Além disso, dever ser mencionado que a exigência de motor da mesma marca do fabricante do equipamento é totalmente indevida, porquanto, em uma simples pesquisa no Sistema Comprasnet, bem como em outros sistemas de compras eletrônicos disponíveis para a Administração Pública (Portal de Compras do Governo do Estado de Santa Catarina, e-LIC, BB, entre outros), é possível perceber a aquisição de inúmeros equipamentos como Retroescavadeiras, Escavadeiras Hidráulicas, Motoniveladoras, Pás Carregadeiras, entre outros equipamentos para construção da linha amarela, por outros órgãos da Administração Pública (União, Estados e Municípios), sem a exigência de que o motor seja da mesma marca do fabricante do equipamento.

Em 2019, por exemplo, o Comando do Exército, por meio de seu Departamento de Engenharia e Construção, e a Companhia de Desenvolvimento do Vale do São Francisco, entes que possuem grande *expertise* em trabalhos com esse tipo de maquinário, adquiriram diferentes modelos de equipamentos similares das empresas Liugong Latin América Máquinas para Construção Pesada Ltda. e XCMG Brasil Indústria Ltda., as quais comercializam modelos com motores que não são da própria fabricante.

Pode-se citar também, o Pregão Eletrônico (PREGÃO SMDRU/MDR), lançado pelo Ministério do Desenvolvimento Regional (Processo Administrativo nº 59000.014216/2020-57), pelo qual procedeu a aquisição de 385 Escavadeiras Hidráulicas, 1.593 Motoniveladoras e 1.353 Pás Carregadeiras, todos equipamentos para construção da linha amarela, tendo como vencedora a XCMG Brasil Indústria Ltda., que, como dito, comercializa os equipamentos da marca XCMG com motores de marca diferente (NESTE EDITAL, fabricante XCMG e motor da marca CUMMINS).

Ainda, a título comparativo, o Município de São Lourenço do Oeste, quando da análise da Impugnação oposta por esta empresa, retificou o edital, excluindo tal limitação.

Logo, é razoável depreender que se essa exigência fosse fundamental para o atendimento das necessidades dessas entidades, as quais, reitero, são



habituaadas a trabalharem com serviços pesados, ela estaria especificada nos respectivos editais, o que não ocorreu.

Deste modo, também não é razoável a manutenção dessa exigência neste edital, porquanto, serve exclusivamente para alijar empresas concorrentes do certame e diminuir a competitividade do certame.

Da Assistência Técnica:

Inicialmente, é de se elogiar a preocupação do órgão público com a questão da assistência técnica a ser prestada aos equipamentos a serem adquiridos. Contudo, deve ater-se ao que de fato o mercado apresenta e a qualidade existente entre os possíveis concorrentes.

Vale mencionar que a assistência técnica é uma obrigação contratual, onde o licitante está compelido a prestá-la, independente da região, responsabilizando-se contratualmente pela qualidade do produto e do serviço prestado, independe de ser ele Fabricante ou distribuidor do bem licitado.

Ainda assim, caso persista a preocupação quanto à qualidade e efetividade da assistência técnica em todo o Estado de Santa Catarina, importa salientar que a Macromaq, ora Recorrente, atua no mercado de linha amarela, assim denominados os equipamentos para construção como escavadeiras, carregadeiras, retroescavadeiras, motoniveladoras, etc., desde 1978, ou seja, há mais de 40 anos, com ampla expertise nessa área e com extrema qualificação em seu setor de pós-venda e assistência técnica.

Mais, é o único do ramo da linha amarela que possui três pontos **próprios** de assistência técnica no Estado, sendo um deles a sua sede, no município de São José, uma filial em Chapecó e a outra em Joinville¹.

Nesse contexto, pede-se vênia para citar abaixo quadro comparativo entre os pontos de assistência técnica existente entre os licitantes concorrentes neste certame. Veja-se:

QUADRO COMPARATIVO RELATIVO AO NUMERO DE PONTOS DE ASSISTENCIA TECNICA AUTORIZADAS PELAS FABRICANTES NO ESTADO DE SANTA CATARINA

¹ Fonte: <https://macromaq.com/site/contato/>. Acessado em 23/09/2019.



NOME DA EMPRESA	MARCA	NUMERO DE PONTOS DE ATENDIMENTO EM SANTA CATARINA	LOCALIZAÇÃO DOS PONTOS DE ATENDIMENTO	ENDEREÇO ELETRÔNICO DE REREFERENCIA
MACROMAQ EQUIPAMENTOS LTDA	XCMG	03 (TRÊS)	<ul style="list-style-type: none"> • SÃO JOSE • JOINVILLE • CHAPECO 	www.macromaq.com.br
VENEZA EQUIPAMENTOS	JOHN DEERE	01 (UM)	<ul style="list-style-type: none"> • PALHOÇA 	www.venezaequipamentos.com.br
PARANA EQUIPAMENTOS	CATERPILLAR	02 (DOIS)	<ul style="list-style-type: none"> • BIGUAÇU • CHAPECO 	www.pesa.com.br
J. MANUCELLI EQUIPAMENTOS	CASE	01 (UM)	<ul style="list-style-type: none"> • SÃO JOSE 	www.jmalucelliequipamentos.com.br
SHARK MAQUINAS PARA CONSTRUÇÃO LTDA	NEW HOLLAND	01(UM)	<ul style="list-style-type: none"> • BIGUAÇU 	www.sharkmaquinas.com.br
MANTOMAC COMERCIO DE PEÇAS E SERVIÇOS LTDA	KOMATSU	02 (DOIS)	<ul style="list-style-type: none"> • CHAPECO • BLUMENAU 	www.mantomac.com.br
ENGEPEÇAS EQUIPAMENTOS LTDA	JCB	02 (DOIS)	<ul style="list-style-type: none"> • ITAJAI • CHAPECO 	www.engepecas.com.br
ROMAC TECNICA DE MAQUINAS E EQUIPAMENTOS LTDA.	DOOSAN	02 (DOIS)	<ul style="list-style-type: none"> • BIGUAÇU • CHAPECO 	www.romac.com.br

genuinamente nacionais (XCMG), reconhecidos mundialmente por sua qualidade técnica, além de ser líder de mercado em alguns de seus produtos, que geram emprego e renda nacionalmente, fomentadoras do mercado nacional e internacional.

Não obstante, a IMPUGNANTE é revendedora de produtos XCMG e, como mencionado acima, ofertaria a Escavadeira Hidráulica da marca XCMG, modelo XE225BR, por ser a versão que se amolda ao Edital.

Deve-se destacar que a XCMG é o maior grupo de empresas na indústria de maquinário de construção da China, com a maior variedade e série de produtos, com ampla competitividade e influência no setor, **atuando no mercado brasileiro desde 2004.**

A XCMG já acumula experiência de 76 anos de conhecimento e desenvolvimento, possuindo os produtos mais avançados do mercado. Com os investimentos feitos durante sua expansão, a marca conquistou 173 países, colocando-se entre as principais empresas do setor no mundo, **sendo atualmente a quarta colocada a nível mundial**, classificação KHL.

Atualmente o grupo emprega 30.000 funcionários no mundo inteiro, e possui um faturamento anual de USD 20 Bilhões. **Além de várias fábricas na China, possui fábrica no Brasil², Estados Unidos, Polônia, Índia, Malásia e Uzbequistão.**

Ao longo de seus 76 anos, a XCMG sempre investiu pesado em pesquisa e desenvolvimento, mantendo-se na linha de frente da inovação. Hoje, é a maior fabricante de máquinas da linha amarela, com produtividade anual de 50 mil unidades, sendo a maior produtora a nível mundial, entre elas carregadeiras, **escavadeiras hidráulicas**, rolos compactadores, retroescavadeiras, motoniveladoras, entre outras máquinas.

Reitera-se, portanto, que não há justificativa técnica efetiva que fundamente a exclusão da impugnante do certame.

À vista do exposto, interessada em participar do certame a IMPUGNANTE tem seu intento frustrado perante as imperfeições do instrumento convocatório, que, via de consequência, impõem a suspensão da licitação, visando sua alteração, sob pena de se levar a efeito certame sujeito a futura anulação, comprometendo a segurança jurídica do contrato administrativo perseguido.

² Fonte: <http://www.xcmg-america.com/>. Acessado em 1º de Julho de 2019.



BERTINATTO MÁQUINAS EIRELLI	LIUGONG	01 (UM)	• ITAJAÍ	http://priorigrupo.com.br/servicos/
-----------------------------------	---------	---------	----------	---

Não bastasse isso, a rede de distribuição e assistência técnica da CUMMINS é uma das mais consolidadas e eficientes do país, com mais de 600 pontos de cobertura no total, conforme pode se observar do contido às fls. 41 da apresentação anexa e que hora pede-se licença para colacionar abaixo:

Pontos de cobertura no Brasil



Cobertura de serviços e venda de peças

- 35 Distribuidores próprios Cummins
- 86 Pontos de serviço/peças autorizados

*Além de + 400 Concessionários entre Ford, MAN, Agrale, Foton, etc

+ 600 pontos de cobertura no total

Cummins 41

Assim sendo, evidente está que que no quesito assistência técnica, também não há motivo para o Município excluir a licitante Recorrente do Certame, tendo em vista ser o único a possuir três pontos de assistência técnica no Estado, bem como o elevado padrão de qualidade de assistência dos fabricante dos motores que equipam as máquinas da XCMG.

Logo, verifica-se que NÃO há justificativa técnica suficientemente convincente para manter a exigência de “motor da mesma marca do fabricante” e, por consequência, restringir a participação da Impugnante no presente certame.

Desta forma, mantendo-se o Edital na forma como proposta está o Órgão licitante a excluir da participação do certame empresa representante de produtos

DA NOTA TÉCNICA Nº 02/2017 DO MINISTÉRIO PÚBLICO/SC:

O Ministério Público de Santa Catarina editou a NOTA TÉCNICA Nº 02/2017, em anexo, fruto da experiência recente da “operação patrola”, a qual estabeleceu parâmetros de fiscalização em licitação para aquisição de máquinas pesadas, e diz o seguinte:

1. Nas licitações para compra de máquinas pesadas, deve estar descrito no objeto do edital somente as **características básicas do equipamento** que tenham por fim, exclusivamente, definir a sua categoria, sendo suficientes a definição das seguintes especificações para cada tipo de máquina:

a) Retroescavadeira: potência, peso operacional mínimo, turbinada ou aspirada, volume mínimo da caçamba dianteira, volume mínimo da caçamba do braço de escavação, tipo de tração (4x2 ou 4x4).

b) Rolo compactador: potência mínima, peso operacional mínimo, tambor vibratório liso ou com patas.

c) Motoniveladora: potência mínima, peso operacional mínimo, comprimento mínimo da lâmina, escarificador traseiro, conjunto de ferramentas.

d) Pá carregadeira: potência, peso operacional mínimo, volume mínimo da caçamba, caçamba dentada ou lâmina.

e) Escavadeira hidráulica: potência mínima, peso operacional mínimo, volume mínimo da caçamba, dimensão mínima da sapata.

f) Trator de esteira: potência mínima, peso operacional mínimo, escarificador traseiro.

g) Trator de pneus: potência mínima, peso operacional mínimo, tipo de tração (4x2 ou 4x4), presença de tomada de potência.

h) Caminhão: potência mínima, número de marchas, turbinado ou aspirado, tipo de tração (6x2 ou 6x4), freios e diferencial (curto, semi-curto ou longo), sistema SCR, tipo de carroceria.

3) Não devem ser incluídas, no objeto da licitação, especificações numéricas exatas que restrinjam a competitividade do certame, mas sim valores mínimos (ex. “potência mínima de”, “peso operacional mínimo de”);

Ou seja, **apenas as especificações básicas da máquina** devem ser descritas pois elas já bastam para caracterizar o equipamento, sendo desnecessário e excessivo o edital da licitação adentrar em detalhes que não acarretam qualquer diferença no desempenho e produtividade da máquina. Inclusive, a Nota Técnica refere claramente que embora existam especificações distintas entre um modelo e

outro de máquina, todas possuem o desempenho suficiente para atender ao serviço de uma prefeitura.

Em assim sendo, evidente está que a exigência de “motor da mesma marca do fabricante” não está inserida na lista de características básicas dos equipamentos, além de ser considerada como impertinente.

MAIS AINDA, VEJA-SE NO ITEM 2 DA REFERIDA NOTA TÉCNICA, QUE ENTENDEU-SE SER POSSÍVEL A INCLUSÃO, POR EXEMPLO, DA PROCEDÊNCIA DO EQUIPAMENTO, OU SEJA, CABE AO GESTOR ESCOLHER SE O EQUIPAMENTO SERÁ DE FABRICAÇÃO NACIONAL OU IMPORTADO. CONTUDO, QUEDOU-SE SILENTE EM RELAÇÃO À QUESTÃO DA PROCEDÊNCIA DOS PERIFÉRICOS, COMO NO CASO DO MOTOR.

EM OUTRAS PALAVRAS, ENTENDE-SE ADEQUADO, DE ACORDO COM A DISCRICIONARIEDADE DO GESTOR E DO INTERESSE PÚBLICO TUTELADO, EXIGIR A PROCEDÊNCIA DOS ITENS/BENS A SEREM LICITADOS. PORÉM NÃO É RAZOÁVEL ESTENDER REFERIDA EXIGÊNCIA AOS SEU PERIFÉRICOS, COMO NO CASO O MOTOR, DEVENDO SER EXCLUÍDA A EXIGÊNCIA DE MOTOR DA MESMA MARCA DO FABRICANTE DO EQUIPAMENTO.

Logo, não deve o edital limitar (ou delimitar) as características, devendo exigir as especificações mínimas necessárias, eximindo-se de constar, por exemplo, como no presente caso, a “motor da mesma marca do fabricante”, porquanto, as diversas marcas concorrentes, mesmo com algumas especificações distintas, apresentam desempenho semelhante para o serviço de uma Prefeitura Municipal adequando-se ao porte do equipamento.

Veja-se que é permitido, desde que acompanhada da devida justificativa, exigir que o bem seja de fabricação nacional, por exemplo, o que **garante às premissas buscadas de qualidade, eficiência, assistência, buscadas por este Ente.**

Ante o exposto, deve ser dado procedência a presente impugnação para que **seja retificada a descrição supra com vistas a abster-se de exigir “motor da mesma marca do fabricante” com vistas a ampliar o universo de competidores, dado a adequação deste para o fim a que se destina os equipamentos, sob pena de se caracterizar restrição excessiva e/ou favorecimento do instrumento licitatório à marca específica.**



III - DOS FUNDAMENTOS DE DIREITO QUE IMPÕEM A PROCEDÊNCIA DA PRESENTE IMPUGNAÇÃO:

III.I - Das premissas e princípios básicos aplicáveis às licitações públicas:

Convém, inicialmente, lembrar que é pressuposto inquestionável do Estado Democrático de Direito é a sua subordinação ao ordenamento jurídico vigente e, como notório, no âmbito da Administração Pública, tal pressuposto se traduz na observância dos seguintes princípios (sem grifo):

Art. 37. A Administração Pública direta e indireta de qualquer dos Poderes da União, dos Estados, do Distrito Federal e dos Municípios obedecerá aos princípios da legalidade, impessoalidade, moralidade, publicidade e eficiência (...).

No âmbito específico das licitações e contratos administrativos, a Lei n. 8.666/93 consagrou expressamente em seu artigo 3º os seguintes princípios (sem grifo):

Art. 3º A licitação destina-se a garantir a observância do princípio constitucional da isonomia, a seleção da proposta mais vantajosa para a administração e a promoção do desenvolvimento nacional sustentável e será processada e julgada em estrita conformidade com os princípios básicos da legalidade, da impessoalidade, da moralidade, da igualdade, da publicidade, da probidade administrativa, da vinculação ao instrumento convocatório, do julgamento objetivo e dos que lhes são correlatos.

Do exposto acima, depreende-se que a atividade administrativa deve ser exercida em absoluta conformidade com a lei e com os princípios inerentes. Das premissas licitatórias extrai-se a seguinte fórmula, que deve sempre ser almejada pela Administração Pública: **busca da proposta mais vantajosa para a Administração por meio de procedimento formal em que fiquem asseguradas**



a isonomia e a competitividade.

Portanto, a licitação é um procedimento informado, também, e principalmente, pela ideia de competição. Esse é o norte da atividade administrativa licitatória, que deve sempre estimular o incremento da disputa. Assim, se ao administrador socorrerem duas condutas, deverá sempre optar por aquela que **favoreça a ampliação do universo de competidores**, sob pena de ferir o interesse público, os princípios supramencionados e a legislação.

Com a presente IMPUGNAÇÃO AO EDITAL demonstrar-se-á que as condições do instrumento convocatório estão limitando a competitividade, reduzindo drasticamente a possibilidade de obter a melhor proposta, haja vista redução injustificada do universo de competidores.

As exigências explicitadas não são apenas ilegais, mas, também, desnecessárias e restritivas à competição, o que é rechaçado pela jurisprudência:

“As regras do edital de licitação devem ser interpretadas de modo que, sem causar qualquer prejuízo à administração e aos interessados no certame, possibilitem a **participação do maior número possível de concorrentes a fim de que seja possibilitado se encontrar entre as propostas a mais vantajosa.**” (Grifo nosso)³.

O Tribunal de Contas da União também pondera sobre o tema:

- a) A matéria envolve o cotejo de dois preceitos inerentes às licitações públicas, ambos com sede constitucional: a comprovação da habilitação para contratar com a Administração e o princípio da competitividade.
- b) A Administração tem o dever de se proteger de interessados não capacitados a prestar o serviço ou realizar a obra objeto da licitação. Por isso, a Lei de Licitações e Contratos prevê a fase de habilitação, na qual os interessados devem comprovar os requisitos exigidos no edital. Nela, a Administração deve impedir a participação daqueles sem condições de cumprir o objeto.

³ STJ, Mandado de Segurança n.. 5.606/DF, STJ, Rel. Min. José Delgado, DJ 10.08.98.



c) Por outro lado, a **igualdade de condições nas licitações é princípio de estatura constitucional** (cf. art. 37, XXI, da CR/88). Deste princípio geral decorre o da competitividade, previsto no mesmo dispositivo constitucional (somente serão permitidas “as exigências de qualificação técnica e econômica indispensáveis à garantia do cumprimento das obrigações”) e no § 1º, inc. I, art. 3º da Lei n.º 8.666/93. Por isso, a competição não poderá ser restringida, sob pena de nulidade de todo o procedimento licitatório.

Portanto, as exigências previstas na fase de habilitação não podem ser tais a ponto de impedir a participação daqueles que teoricamente estariam aptos a fornecer o Equipamento, a pretexto de assegurar uma prestação vantajosa, adotando exigência técnica, sem qualquer fundamento técnico que o justifique.

No dizer de Marçal Justen Filho (‘Comentários à Lei de Licitações e Contratos Administrativos’, 12ª edição, pg. 80), o disposto [no art. 3º, § 1º, inc. I, da Lei n.º 8.666/93] não significa, porém, vedação a cláusulas restritivas da participação. Não impede a previsão de exigências rigorosas nem impossibilita exigências que apenas possam ser cumpridas por específicas pessoas.

Veda-se cláusula desnecessária ou inadequada, cuja previsão seja orientada não a selecionar a proposta mais vantajosa, mas a beneficiar alguns particulares. Se a restrição for necessária para atender ao interesse público, nenhuma irregularidade existirá em sua previsão. Terão de ser analisados conjugadamente a cláusula restritiva e o objeto da licitação. A invalidade não reside na restrição em si mesma, mas na incompatibilidade dessa restrição com o objeto da licitação.⁴

As restrições adiante apontadas, caso ignoradas pelo d. Pregoeiro, implicarão na lesividade ao interesse público, vez que o escopo da licitação é ofertar com vantagem e economicidade, o que apenas um universo amplo de competição traz para a Administração.



O Superior Tribunal de Justiça consagrou no tocante à ampla competitividade inerente às licitações públicas:

É certo que não pode a Administração, em nenhuma hipótese, fazer exigências que frustrem o caráter competitivo do certame, mas sim garantir ampla participação na disputa licitatória, possibilitando o maior número possível de concorrentes, desde que tenham qualificação técnica e econômica para garantir o cumprimento das obrigações. (Marçal Justen Filho, in Comentários à Lei de Licitações e Contratos Administrativos, 8ª ed., Ed. Dialética, São Paulo, 2000, p. 335). Recurso especial não conhecido.⁵

O próprio legislador estabeleceu que o caráter competitivo constitui um **princípio essencial** da Licitação, sem o qual a seleção da proposta mais vantajosa estará derradeiramente prejudicada. A competitividade, desse modo, é essencial à lógica interna do procedimento licitatório, sendo que onde não há competição, não há licitação, conforme orientação doutrinária:

Cabe ali um dos princípios fundamentais da licitação, que é o da oposição ou da competitividade, tão essencial na matéria que, se num procedimento licitatório, por obra de conluio, faltam a competição (ou oposição) entre os concorrentes, falecerá a própria licitação, inexistirá o instituto mesmo.

Acrescentando-se, cite-se como inarredável a observância ao princípio da impessoalidade, com relação ao qual Celso Antônio Bandeira de Mello esclarece o sentido:

Nele se traduz a ideia de que a Administração tem que tratar a todos os administrados sem discriminações, benéficas ou detrimimentos. Nem favoritismo nem perseguições são toleráveis. Simpatias ou animosidades pessoais, políticas ou

⁴ TCU: Acórdão 241/2005, Plenário. Relator Ministro Marcos Vinícios Vilaça. DOU 24/03/05.

⁵ Recurso Especial n. 361736 / SP; DJ de 31/3/03, p. 00196; Min. Franciulli Netto.



ideológicas não podem interferir na atuação administrativa e muito menos interesses sectários, de facções ou grupos de qualquer espécie.⁶

Toda agressão ao princípio da impessoalidade, ainda que indiretamente, implicará desrespeito às regras de isonomia, já que ao deferir privilégios, mesmo que indiretos, a Administração deixará de tratar a todos segundo os mesmos padrões, nos termos impostos pela Constituição da República.

De fato, a igualdade de oportunidades nas licitações foi consagrada na própria Constituição e configura conquista democrática essencial ao exercício pleno das garantias constitucionais, como bem destaca José dos Santos Carvalho Filho:

A se permitir a livre escolha de determinados fornecedores pelo administrador, estariam alijados todos os demais, o que seria de se lamentar, tendo em vista que, em numerosas ocasiões, poderiam eles apresentar à Administração melhores condições de contratação.⁷

Na hipótese vertente, as exigências habilitatórias inadequadas afastarão a participação de grande parte dos interessados, sem nenhuma eficiência compensatória relevante aos interesses licitados, direcionando o certame para uma única marca.

III.II - Das restrições ilegais à competitividade por excesso de restrições:

Assentes as premissas básicas que devem nortear a estipulação das regras licitatórias, fica evidente a ilegalidade do edital no que se refere a um dos aspectos mais essenciais da estipulação de regras licitatórias, qual seja, a especificação do objeto licitado.

⁶ BANDEIRA DE MELLO, Celso Antônio. *Curso de Direito Administrativo*. 27ª ed. São Paulo: Malheiros, 2010, p. 114; vide também: DI PIETRO, Maria Sylvania Zanella. *Direito Administrativo*. 21ª ed. São Paulo: Atlas, 2008, p. 66.

⁷ CARVALHO FILHO, José dos Santos. *Manual de Direito Administrativo*. 23ª ed. Lumen Juris: Rio de Janeiro, 2010, p. 262.



Como se verá abaixo, as exigências técnicas sucedidas no ato convocatório não encontram respaldo legal no § 1º, inc. I, art. 3º da Lei n. 8.666/93, pois tem o condão de impossibilitar a participação de interessados ou gerar efeitos aptos a acarretar a derrota de um licitante, *in verbis*:

Art. 3º A licitação destina-se a garantir a observância do princípio constitucional da isonomia, a seleção da proposta mais vantajosa para a administração e a promoção do desenvolvimento nacional sustentável e será processada e julgada em estrita conformidade com os princípios básicos da legalidade, da impessoalidade, da moralidade, da igualdade, da publicidade, da probidade administrativa, da vinculação ao instrumento convocatório, do julgamento objetivo e dos que lhes são correlatos.

§ 1º É vedado aos agentes públicos:

I - admitir, prever, incluir ou tolerar, nos atos de convocação, cláusulas ou condições que comprometam, restrinjam ou frustrem o seu caráter competitivo, inclusive nos casos de sociedades cooperativas, e estabeleçam preferências ou distinções em razão da naturalidade, da sede ou domicílio dos licitantes ou de qualquer outra circunstância impertinente ou irrelevante para o específico objeto do contrato, ressalvado o disposto nos §§ 5º a 12 deste artigo e no art. 3º da Lei nº 8.248, de 23 de outubro de 1991;

O § 1º com arrimo no inciso I do dispositivo é claro ao estipular que “é vedado aos agentes públicos” estabelecer preferência ou distinção em razão da sede ou domicílio dos licitantes, e, sobretudo, condições discriminatórias fundadas em critérios não pertinentes e/ou não relevantes para o objeto da contratação. Trata-se, portanto, da baliza do administrador para estipular exclusivamente o mínimo necessário para assegurar a boa execução do futuro contrato, sem restringir a competitividade do procedimento licitatório.

A propósito, o Plenário do Tribunal de Contas da União, por meio do recente Acórdão nº 2441/17, se posicionou no sentido de que “*cláusulas com potencial de restringir o caráter competitivo do certame devem ser objeto de adequada fundamentação, baseada em estudos prévios a licitação que indiquem a*

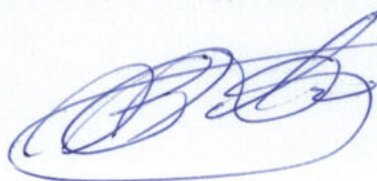

obrigatoriedade de inclusão de tais regras para atender às necessidades específicas do órgão, sejam de ordem técnica ou econômica”.

Este é um ponto importante: as exigências quanto à especificação técnica devem ser obrigatoriamente motivadas e também divulgadas. Na fase interna do certame, os dados requeridos, quanto à especificação técnica do objeto licitado, devem estar devidamente motivados, observando-se, como valiosa referência, os pressupostos do art. 15, I, da Lei n. 8.666/93.

Para tanto, por se destinar o certame à aquisição de equipamento pesados com a finalidade precípua de atender as necessidades deste ínclito Órgão, desnecessária é a exigência de “motor da mesma marca do fabricante”.

Ainda em relação ao quesito motor, o TCU já se manifestou sobre a ilegalidade de se exigir periféricos da mesma marca do fabricante/máquina do produto ofertado, sem a possibilidade, no caso específico, de aceitação de motor de diferentes marcas, in verbis:

(...) a exigência de equipamento com periféricos do mesmo fabricante, sem possibilidade de aceitação de motor de diferentes marcas, é inadequada e não apresenta embasamento técnico, prejudicando a competitividade do certame e afrontando o disposto no art. 3º, § 1º, I, da Lei nº 8.666/93:

Ainda, o Tribunal de Contas da União, *mutatis mutandis*, em recente julgamento realizado no ano passado (2020), afastou a questão da exigência relacionada ao critério de identidade do motor e da impertinência da exigência de ser da mesma marca, especialmente quando ausente qualquer justificativa e/ou estudo técnico plausível. **Nas palavras do relator, ausente documentação técnica que dê suporte à manutenção da exigência, exatamente o caso dos autos.** Senão vejamos:

SUMÁRIO: REPRESENTAÇÃO. LICITAÇÃO PROMOVIDA PELO MUNICÍPIO DE ÁGUA LIMPA-GO COM RECURSOS FEDERAIS PROVENIENTES DO CONVÊNIO SICONV 883047 (SIAFI 98/2019) FIRMADO COM A SUPERINTENDÊNCIA DE DESENVOLVIMENTO DO CENTRO-OESTE. RESTRIÇÃO

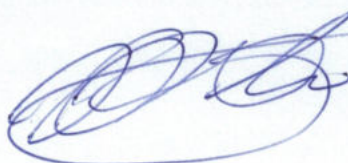

INDEVIDA À COMPETITIVIDADE QUANTO AO ITEM PÁ CARREGADEIRA. FIXAÇÃO DE PRAZO PARA QUE A LICITAÇÃO FOSSE ANULADA QUANTO AO REFERIDO ITEM, ASSIM COMO O SUBSEQUENTE CONTRATO. PEDIDO DE REEXAME. ARGUMENTOS INSUFICIENTES PARA REFORMA DO JULGADO. CONHECIMENTO. NEGATIVA DE PROVIMENTO. (TCU. TC 037.325/2019-1 – ACÓRDÃO N. 1844/2020).

Colhe-se do corpo do acórdão:

5.3. Ao contrário do que alega a recorrente, não há adequação ou legalidade quanto às duas exigências técnicas referentes à pá carregadeira, quais sejam, exigência de altura mínima do vão ao solo de 420 mm e mesma marca de motor e demais componentes da pá carregadeira.

5.3.1. Qualquer exigência técnica diferenciada referente à aquisição da pá carregadeira em processos licitatórios da Administração Pública e, em especial, aquela que pode ocasionar diminuição do universo de licitantes, deveria ter sido objeto da devida motivação administrativa. A motivação dos atos administrativos passou a ser expressamente exigida nos termos do rol de princípios elencados no art. 2º da Lei 9.784/1999 e confere validade ao princípio da discricionariedade do administrador público.

5.3.2. O dever de motivar tais escolhas deve se dar em momento pretérito ao prazo de apresentação das propostas e não por ocasião do julgamento dos recursos interpostos pelos licitantes ou no âmbito de eventual resposta à representação perante órgãos de controle ou de eventuais ações judiciais. No presente caso, não consta dos autos nenhuma motivação específica quanto às das exigências técnicas em discussão.

5.3.3. As ausências das duas mencionadas motivações técnicas e específicas acabaram por obstaculizar, por exemplo, o próprio direito ao exercício de interpor recursos perante a comissão de licitação do Município de Água Limpa/GO.

Adicionalmente, não permitiram o regular exercício dos eventuais licitantes se utilizarem, administrativa ou judicialmente, a Teoria dos Motivos Determinantes e garantirem a participação no processo licitatório.

5.3.3.1. Ora, não se sabe qual o critério que foi adotado para a fixação da altura ideal mínima do solo ao vão para a operação de pá carregadeira nos arredores rurais do daquela municipalidade, sendo certo que os licitantes poderiam verificar o grau de dificuldades operacionais existentes naquelas estradas e, a par desse levantamento, comprovar que a altura mínima poderia ser em patamar menor ao de 420 mm.

5.3.3.2. De outro lado, ao motivar os aspectos de economicidade, longevidade operacional e demais vantagens na identidade entre motor e demais partes integrantes da pá carregadeira, o Município de Água Limpa/GO daria a oportunidade aos demais licitantes de se contrapor à mencionada opção discricionária.

5.3.3.3. Dito por outras palavras, nos idos atuais e levando em consideração os princípios estabelecidos na Lei 9.784/1999, não se pode mais admitir que sejam feitas escolhas discricionárias administrativas sem as respectivas motivações, em especial, quando tais escolhas podem conduzir a uma eventual restrição no universo de licitantes.

[...]

5.3.9. Quanto ao argumento de que a adoção do critério de identidade entre motor e demais componentes da pá carregadeira, aplicam-se, de forma semelhante, as mesmas considerações em relação à outra exigência técnica de altura mínima entre o solo e o vão livre da pá carregadeira, em síntese:

- a) não consta dos autos documentação técnica que lhe dê o suporte;
- b) a motivação explanada nas presentes razões recursais não foi lançada em momento prévio à apresentação de propostas pelos licitantes; e



c) em que pese a existência de modelos que trabalham com a identidade entre fabricante e motor, por via reversa, é incontroverso que há outros modelos de pás carregadeiras que trabalham com motores diferentes dos demais componentes desse tipo de equipamento (a exemplo do rol modelos mencionados à peça 1, p. 7-8) o que constitui fator adicional quanto à obrigatoriedade da motivação para a restrição da escolha.

5.3.10. Ademais, é fato público e notório que a indústria de equipamentos motrizes pesados, tal qual a indústria automobilística, adota padrões mundiais de medidas e de operacionalização que tornam aptas a adoção de motores, eixos, transmissões, sistemas hidráulicos e de refrigeração de fabricantes diferentes.

O mesmo entendimento foi adotado em decisão no Tribunal de Contas do Estado do Paraná, que quando da análise do processo 350194/18, exarou decisão suspendendo o certame, ante às restrições apontadas, de igual teor que acima apontado, que configuram ofensa ao art. 3º, *caput*, e § 1º, I, da Lei Federal nº 8.666/93, conforme decisão anexa.

A respeito da exigência motor da mesma marca do fabricante do equipamento, vale citar também a seguinte decisão do TRIBUNAL DE CONTAS DE SANTA CATARINA:

“...Relator Auditor Cleber Muniz Gavi. No que diz respeito à exclusividade imposta pelo município para produto de fabricação nacional, em processo semelhante o TCE/SC julgou irregular a tomada de contas especial referente ao pregão presencial nº 30/2011, que teve como objeto a aquisição de um conjunto de britagem móvel pela Prefeitura Municipal de Maravilha, e aplicou multa ao ex-gestor daquela unidade em face do não cumprimento do prazo mínimo de oito dias úteis, de publicação do aviso do edital do referido pregão e não disponibilização do edital e das informações necessárias ao conhecimento do mesmo, no prazo legal de publicação do



edital do referido pregão, bem como pela indicação da marca do motor e exigências de qualificação técnica do edital do pregão, sem fundamentação legal. Tais irregularidades contrariam ao disposto nos artigos 1º, inciso I, 15, §7º, inciso I, 21, §1º e 30 da Lei Federal nº 8.666/93 e artigo 4º, inciso IV da Lei Federal nº 10.520/02. TOMADA DE CONTAS ESPECIAL - 12/00013490. Relator Conselheiro Wilson Rogério Wan-Dall, Julgado em 19/08/2015". (Sem grifo no original).

A legislação é expressa ao proibir as exigências discriminatórias em tela, pois inexistente fundamento de fato ou de direito para tanto, porquanto ausente qualquer justificativa e/ou estudo técnico a embasar essa situação.

Ademais, em que pese o objeto licitado exigir a adoção de tratamento discriminatório, isso não implica em autonomia à Administração para consagrar restrição excessiva, vez que esta deve se atentar as especificações mínimas necessárias a fim de assegurar a obtenção da contratação mais vantajosa.

Para tanto, imprescindível é a compatibilidade entre a restrição do objeto com o fim a qual ele se destina, e, portanto, deve a Administração justificar, de modo fundamentado, não apenas a necessidade de discriminar, mas também o limite mínimo da discriminação. O que, frisa-se, não foram observados no presente certame, pois ausente qualquer justificativa, bem como qualquer documentação técnica/laudo que sirva de comprovação dos motivos da manutenção dessa exigência.

Este é um ponto importante: as exigências quanto à especificação técnica devem ser obrigatoriamente motivadas e também divulgadas. Na fase interna do certame, os dados requeridos, quanto à especificação técnica do objeto licitado, devem estar devidamente motivados.

Quanto à divulgação desses motivos, cabe mencionar específica orientação do TCU, segundo o qual, certas exigências quanto à capacidade técnica são ilegais, reiterando seu entendimento no sentido de que se consigne:

No respectivo processo, expressa e publicamente, os motivos dessa exigência, e demonstre tecnicamente que os parâmetros fixados são suficientes e pertinentes ao objeto licitado, assegurando-se de que a exigência não implique restrição ao

caráter competitivo do certame.⁸

Assim, considerando-se que a Constituição Federal, bem como a Lei n. 8.666/93 autorizam apenas as exigências mínimas necessárias à satisfatória execução do objeto licitado, **a solicitação editalícia de a Escavadeira Hidráulica ter “motor da mesma marca do fabricante” merece ser revistas pela IMPUGNADA, pois compromete o caráter competitivo do certame.**

IV – DOS PEDIDOS

Portanto, segundo a inteligência das Leis 8.666/93 e 10.520/2002, o espírito do Pregão deverá atender ao incentivo da competição e ao interesse público, vedando exigências que representem restrição excessiva, direcionando e restringindo a competitividade do certame.

ANTE O EXPOSTO, requer a IMPUGNANTE em relação ao Edital do Pregão Eletrônico nº 024/PMSJB/2021 (Processo Licitatório nº 036/PMSJB/2021):

a) Que seja recebida e processada a presente impugnação, porquanto tempestiva e adequada, nos termos da legislação de regência.

b) Que a resposta referente a presente impugnação seja enviada aos e-mails comercial@macromaq.com.br, atendimento@macromaq.com.br, atendimento2@macromaq.com.br e juridico@macromaq.com.br, bem como toda e qualquer intimação a ser feita à IMPUGNANTE, sob pena de nulidade.

c) Que seja suspensa a licitação para adequação do EDITAL, suprimindo as ilegalidades ora questionadas, para promover as alterações técnicas suscitadas em relação à Escavadeira Hidráulica, a fim de **abster-se em exigir “motor da mesma marca do fabricante”**;

d) Alternativamente, requer seja retificado o edital, com vistas a ampliar o universo de competidores, que seja republicando o edital, assim, seu texto e reabrindo novo prazo, conforme sugestão de descritivo do bem a seguir:

⁸ TCU, TC 007.358/02, Acórdão 32/03.

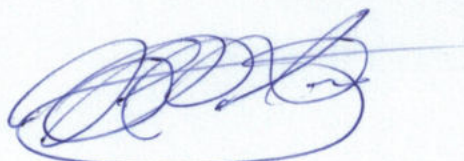

"ESCAVADEIRA HIDRÁULICA SOB ESTEIRA, NOVA, ZERO HORA, ANO NÃO INFERIOR À 2020, COM PESO OPERACIONAL MÍNIMO DE 13.000KG E MÁXIMO DE 15.000KG, MOTOR: DIESEL TURBO, COM NO MÍNIMO 4 CILINDROS, COM POTÊNCIA LÍQUIDA MÍNIMA DE 91HP, QUE ATENDA AO CONTROLE DE EMISSÃO DE POLUENTES - COM APRESENTAÇÃO DE CERTIFICAÇÃO TIER III OU MAR-I, TANQUE DE COMBUSTÍVEL COM CAPACIDADE MÍNIMA 185 LITROS; CABINE DO OPERADOR: FECHADA, COM AR CONDICIONADO DE FÁBRICA. BANCO DO OPERADOR EM TECIDO, COM MÚLTIPLOS AJUSTES, COM SUSPENSÃO MECÂNICA OU PNEUMÁTICA, COM RÁDIO AM, FM E MP3, OU EQUIPAMENTO SUPERIOR. SISTEMA ELÉTRICO DE TENSÃO: DE NO MÍNIMO 24VOLTS; CHASSI: COM CONSTRUÇÃO ROBUSTA E TODAS AS ESTRUTURAS SOLDADAS PROJETADAS PARA SUPORTAR TENSÕES EXTREMAS; DIMENSÕES MÍNIMAS DE LANÇA, BRAÇO E CAÇAMBA: 4.60 M, BRAÇO 2,50 M E CAÇAMBA COM CAPACIDADE 0,60M³. ESTEIRAS: SAPATAS DE GARRAS DO NO MÍNIMO SEMI-TRIPLA COM NO MÍNIMO 600MM DE LARGURA, COM NÚMERO DE DEROLETES, MÍNIMO 01 (UM) SUPERIOR E (07) SETE INFERIORES, E MÍNIMO 43 SAPATAS DE CADA LADO. SISTEMA HIDRÁULICO: COM BOMBA DE PISTÃO AXIAL COM DESLOCAMENTO VARIÁVEL. SISTEMA DE AUTO DESACELERAÇÃO, COM MÍNIMO DE TRES MODOS DE OPERAÇÃO. CAPACIDADE MÍNIMA DO RESERVATÓRIO DE ÓLEO HIDRÁULICO, 69 LITROS. EQUIPADA COM BOMBA DE AUTO ABASTECIMENTO. GARANTIA MÍNIMA DE 12 (DOZE) MESES CONTRA DEFEITOS DE FABRICAÇÃO.

e) Em atenção ao princípio da eventualidade, caso superadas as teses acima, caso este Ente Público considere como essencial a exigência de que o "Motor da mesma marca do fabricante", considerando que todo Ato Administrativo deva ser devidamente motivado, bem como, que a inserção de exigência que restringe a participação de empresas concorrentes no certame ou que limitam a concorrência devem ser acompanhadas da devida justificativa técnica, **requer seja esclarecido o motivo para não se exigir que outros itens essenciais ao funcionamento do equipamento também sejam da mesma fabricante do equipamento, podendo-se citar, de forma não exaustiva, o Sistema Hidráulico (Bombas Hidráulicas), Sistema de Injeção Eletrônica, Sistema de Transmissão, Pneus, Ar Condicionado, Eixos, Óleos Hidráulicos e Combustível, Baterias, dentre outros.**

f) Sucessivamente, na remota hipótese de se indeferir os pedidos acima, requer seja suspenso a licitação para adequação do edital, suprimindo as ilegalidades ora questionadas com vistas a exigir apenas as características básicas do

equipamento, conforme orientação do Ministério Público, sob pena de se caracterizar direcionamento de instrumento licitatório por restrição excessiva.

g) Que seja acatada a presente impugnação, julgando procedentes todos os seus pedidos, sob pena de caracterizar direcionamento do certame.

Seja encaminhada cópia da presente impugnação ao Ministério Público Estadual e ao Tribunal de Contas do Estado de Santa Catarina para que tomem conhecimento das irregularidades aqui questionados.

Termos em que

Pede Deferimento.

São José/SC, 26 de abril de 2021.



MACROMAQ EQUIPAMENTOS LTDA

CNPJ sob nº 83.675.413/0001-01

Marlos Hoffmann

Consultor de Vendas/Procurador

CPF: 757.748.369-91 / RG 2.632.237

🌐 macromaq.com

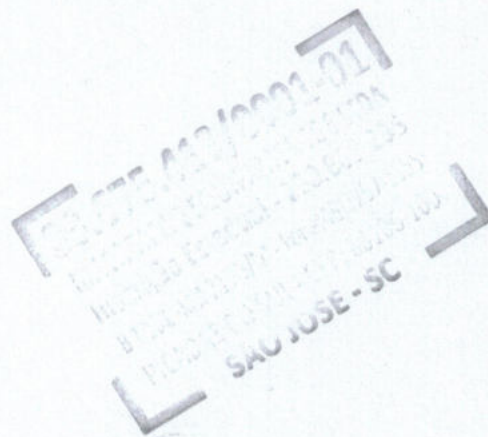

REPÚBLICA FEDERATIVA DO BRASIL
 MINISTÉRIO DAS CIDADES
 DEPARTAMENTO NACIONAL DE TRÁNSITO
 CARTEIRA NACIONAL DE HABILITAÇÃO

VÁLIDA EM TODO O TERRITÓRIO NACIONAL
 1834242769

PROIBIDO PLASTIFICAR
 1834242769

NOME
 MARLOS HOFFMANN

DOC. IDENTIDADE / ORG. EMISSORA/E
 2632237 SSP SC

CPF
 757.748.369-91

DATA NASCIMENTO
 25/04/1973

FILIAÇÃO
 MILTON EUGENIO HOFFMANN
 MARLENE HOFFMANN

PERMISSÃO ACC CAT. HAB.
 AB

Nº REGISTRO 02811587100 VALIDADE 09/04/2024 1ª HABILITAÇÃO 08/01/1993

OBSERVAÇÕES

ASSINATURA DO PORTADOR

LOCAL PALHOÇA, SC DATA DE EMISSÃO 12/04/2019

ASSINATURA DO EMISOR
 Sandra Mara Pereira
 Diretora Estadual de Trânsito
 65507251235
 SC144852985

SANTA CATARINA

DETRAN - CONTRA



ESCRIVANIA DE PAZ COLÔNIA SANTA TERESA
 MUNICÍPIO E COMARCA DE SÃO JOSÉ - SC
 Marcos Augusto Silva - Escrivão de Paz
 Rua Vereador Arthur Manoel Mariano, 362, Lojas 9 e 10 - Complexo Comercial Vitória Center
 Forquilha - São José - SC - CEP 88.106-500 - Fone (48) 3034-2564

AUTENTICAÇÃO 212396:
 Autentico a presente cópia reprográfica, que confere com o original que me foi apresentado, e dou fé.

Em test. da verdade

Meryane Hoffmann Fritzens - Escrivente Notarial
 Forquilha - São José/SC, 18 de dezembro de 2020 / Emolumentos: R\$ 4,00 + selo: R\$ 2,80 -- Total: R\$6,80
 Selo Digital de Fiscalização - Selo normal GAH83410-PTXK

"Confira os dados do ato em www.tjsc.jus.br/selo"



EM BRANCO

EM BRANCO



EM BRANCO

EM BRANCO

REPÚBLICA FEDERATIVA DO BRASIL

ESTADO DE SANTA CATARINA
MUNICÍPIO E COMARCA DE SÃO JOSÉ
ESCRIVANIA DE PAZ DO DISTRITO DE COLÔNIA SANTA
TERESA

Livro : 156
Folha : 133

Marcos Augusto Silva
 Escrivão de Paz

1º TRASLADO

Escritura Pública de: PROCURAÇÃO sob protocolo nº 35402 em data de 17/02/2021

INSTRUMENTO PÚBLICO DE PROCURAÇÃO

Saibam quantos este público instrumento de procuração bastante virem que, aos dezessete (17) dias do mês de fevereiro (02) do ano de dois mil e vinte e um (2021), nesta Escrivania de Paz do Distrito de Colônia Santa Teresa, localizada na Rua Vereador Arthur Manoel Mariano, nº 362, Lojas 09 e 10, Bairro Forquilha, neste Município e Comarca de São José/SC, compareceu, como **OUTORGANTE MANDANTE: Macromaq Equipamentos Ltda**, pessoa jurídica de direito privado, inscrita no CNPJ/MF nº 83.675.413/0001-01, com sede na Rodovia BR - 101, s/nº, KM 210, Bairro Picadas do Sul, São José/SC, e demais filiais: **1) CNPJ/MF nº 83.675.413/0002-84**, com endereço na Rua Xanxerê, n] 360-E, Líder, Chapecó/SC; **2) CNPJ/MF nº 83.675.413/0001-75**, com endereço na Rodovia BR 101, s/nº, Km 47,5, Santa Catarina, Joinville/SC; **3) CNPJ/MF nº 83.675.413/0004-46**, com endereço na Avenida Juscelino Kubtschek de Oliveira, nº 3628, Cidade Industrial de Curitiba, Curitiba/PR; **4) CNPJ/MF nº 83.675.413/0008-70**, com endereço na Avenida Gutemberg Jose Cobucci, nº 188, Galpão 02, Pacaembu III, Itupeva/SP; neste ato representada por seu **sócio: Fabio Hoffmann Pegoraro**, brasileiro, capaz, nascido aos 28/12/1977, solteiro, advogado, portador da carteira nacional de habilitação nº 01733154730 DETRAN/MT emitida em 27/11/2012, onde consta o RG nº 3474927 SSP/SC e, inscrito no CPF/MF sob o nº 020.365.489-70, residente e domiciliado na Rua Benjamin Constant - E, nº 289, Apto 201, Bairro Centro, Chapecó/SC, ora de passagem por esta cidade; legalmente habilitado nos termos da 65ª alteração contratual, devidamente registrada na Junta Comercial do Estado de Santa Catarina - JUCESC, em 09/11/2020, sob nº 20202708950, **NIRE nº 4220034625-8**. Fica para tanto arquivado nestas notas cópia da referida alteração e a Certidão Simplificada da Junta Comercial do Estado de Santa Catarina, datada de 05/01/2021. A outorgante declara, na forma em que se acha representada, sob a pena da responsabilidade civil e penal, ser esta a última alteração contratual existente, respondendo para tanto pela veracidade dos fatos narrados; O representante da outorgante foi identificado como sendo o própria por mim, **Meryane Hoffmann Fritins, Escrevente Notarial**, ante os documentos de identificação expedidos pelas autoridades competentes e que me foram apresentados, devidamente arquivados nesta Serventia, por meio de fotocópias, tomados por bons ante suas características gerais de apresentação e conteúdo, que constam dos referidos documentos, segundo o que me disse, do que dou fé, tudo de acordo com o Artigo 799 do Código de Normas da Corregedoria Geral da Justiça deste Estado de Santa Catarina. Pelo representante da outorgante foi dito que por este público instrumento de procuração, nomeia e constitui como seus

Documento impresso por meio mecânico. Qualquer emenda ou rasura, sem ressalva, será considerado indicio de adulteração ou tentativa de fraude.

Rua Vereador Arthur Manoel Mariano, nº 362, Lojas 09 e 10 - Bairro Forquilha, São José/SC - CEP 88.106-500. Fone: (48) 3034-2564

Continua na próxima folha...

2º TABELIONATO
DE NOTAS E PROTESTOS DE CHAPECÓ - SC
ANGÉLO MIGUEL DE SOUZA VARGAS - TABELIÃO
Rua Benjamin Constant, nº 164D, Centro
Chapecó - SC - Cep: 89.801-070 - Fone: (49) 3322-9001

AUTENTICAÇÃO
Autentico a presente cópia por ser reprodução do documento original que me foi apresentado com o qual conferi. Dou fé.

Chapecó/SC, 19 de março de 2021
Em Testemunho _____ da verdade.

Bruna Vargas Salvador
Escrevente Autorizada
Emol: 4,02; Selo: 2,82 = R\$6,84
Selo Digital de Fiscalização do Tipo: Normal GBM16584-792W
Ato praticado por Bruna Vargas Salvador

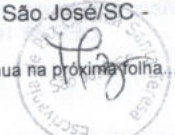

REPÚBLICA FEDERATIVA DO BRASIL

ESTADO DE SANTA CATARINA
MUNICÍPIO E COMARCA DE SÃO JOSÉ
ESCRIVANIA DE PAZ DO DISTRITO DE COLÔNIA SANTA
TERESA

Livro: 156
Folha: 133V

Marcos Augusto Silva
Escrivão de Paz

1º TRASLADO

Escritura Pública de: PROCURAÇÃO sob protocolo nº 35402 em data de 17/02/2021

procuradores, para agirem em conjunto e/ou isoladamente: 1-) **Marlos Hoffmann**, brasileiro, divorciado, consultor de vendas, portador da cédula de identidade nº 02632237-4 SESP/SC e, inscrito no CPF/MF sob o nº 757.748.369-91, residente e domiciliado na Avenida Governador Jorge Lacerda, nº 1835, Bairro Costeira, Florianópolis/SC; e/ou 2-) **Gionas Paulo Mezzomo**, brasileiro, casado, gerente de vendas, portador da cédula de identidade nº 3839483 SSP/SC e, inscrito no CPF/MF sob o nº 036.025.039-41, residente e domiciliado na Rua Florianópolis, nº 595, Jardim Itália, Chapecó/SC; e/ou 3-) **Robson André Zeni**, brasileiro, casado, representante comercial, portador da cédula de identidade nº 3.878.405 SSP/SC e, inscrito no CPF/MF sob o nº 027.330.419-40, residente e domiciliado na Rua Guilherme Hack, nº 600, Apto 501, Centro, São Lourenço do Oeste/SC; e/ou 4-) **Altair Dapper**, brasileiro, casado, consultor de vendas, portador da cédula de identidade nº 291.029 SSP/SC e, inscrito no CPF/MF sob o nº 065.985.019-20, residente e domiciliado na Rua Santíssima Trindade, nº 129, Vila Alemanha, Luzerna/SC; e/ou 5-) **Paulo Cesar Stakonski**, brasileiro, casado, vendedor externo, portador da cédula de identidade nº 1121269 SSP/SC e, inscrito no CPF/MF sob o nº 400.549.859-00, residente e domiciliado na Rua José de Alencar, nº 82 - E, São Cristóvão, Chapecó/SC; e/ou 6-) **Adriano Ferrari**, brasileiro, solteiro, vendedor interno, portador da cédula de identidade nº 4760842 SSP/SC e, inscrito no CPF/MF sob o nº 063.084.639-14, residente e domiciliado na Rua João Pedro Sotilli, nº 668 - E, Bairro Belvedere, Chapecó/SC; e/ou 7-) **Geraldino Coelho**, brasileiro, casado, consultor de vendas, portador da carteira nacional de habilitação nº 01473277157 DETRAN/SC e, inscrito no CPF/MF sob o nº 375.692.959-00, residente e domiciliado na Rua Pedro André Hermes, nº nº 94, Nossa Senhora do Rosário, São José/SC; e/ou 8-) **Andre Subierai de Oliveira**, brasileiro, casado, vendedor, portador da carteira nacional de habilitação nº 00309151329 DETRAN/SC e, inscrito no CPF/MF sob o nº 727.982.540-00, residente e domiciliado na Rua José Delamar da Silva, nº 347, Kobrasol, São José/SC; e/ou 9-) **Robson Fernandes de Carvalho Junior**, brasileiro, casado, gerente, portador da cédula de identidade nº 10695218 SSP/RJ e, inscrito no CPF/MF sob o nº 097.675.737-04, residente e domiciliado na Rua Visconde de Maua, nº 1509, Apto 401, América, Joinville/SC; e/ou 10-) **Afranio Gallon**, brasileiro, capaz, solteiro, vendedor, nascido em 27/06/1985, portador da cédula de identidade nº 4559848 SSP/SC e inscrito no CPF/MF sob o nº 046.890.929-07, sem endereço eletrônico, sem telefone de contato, residente e domiciliado na Rua BR Rio Branco, nº E-1647, Jardim Italia, Chapecó/SC; e/ou 11-) **José Oswaldo Fernandes Filho**, brasileiro, casado, portador da cédula de identidade nº 11.298.114-8 e, inscrito no CPF/MF sob o nº 036.560.098-99, residente e domiciliado na Rua Pernambuco, nº 149, Vila Pinheiro, Jacareí/SP; e/ou 12-) **Carlos Cesar Chagas**, brasileiro, solteiro, portador da cédula de

Documento impresso por meio mecânico. Qualquer emenda ou rasura, sem ressalva, será considerado indício de adulteração ou tentativa de fraude.

Rua Vereador Arthur Manoel Mariano, nº 362, Lojas 09 e 10 - Bairro Forquilha, São José/SC
CEP 88.106-500. Fone: (48) 3034-2564

Continua na próxima folha...

2º TABELIONATO
DE NOTAS E PROTESTOS DE CHAPECO - SC - Rua Benjamin Constant, nº 164D, Centro
ANGÉLO MIGUEL DE SOUZA VARGAS - TABELIÃO - Chapecó - SC - Cep: 89.801-070 - Fone: (49) 3322-9001

AUTENTICAÇÃO
Autentico a presente cópia por ser reprodução do documento original que me foi apresentado com o qual conferi. Dou fé.

Chapeco/SC, 19 de março de 2021
Em Testemunho _____ da verdade.

Bruna
Bruna Vargas Salvador
Escrivente Autorizada
Emol: 4,02 Selo: 2,82 = R\$6,84
Selo Digital de Fiscalização do Tipo: Normal GBM16583-KJT1
Ato praticado por Bruna Vargas Salvador



Bruna

REPÚBLICA FEDERATIVA DO BRASIL

ESTADO DE SANTA CATARINA
MUNICÍPIO E COMARCA DE SÃO JOSÉ
ESCRIVANIA DE PAZ DO DISTRITO DE COLÔNIA SANTA
TERESA

Livro : 156
Folha : 134

Marcos Augusto Silva
Escrivão de Paz

1º TRASLADO

Escritura Pública de: PROCURAÇÃO sob protocolo nº 35402 em data de 17/02/2021

identidade nº 14787584 SSP/SP e, inscrito no CPF/MF sob o nº 050.704.088-01, residente e domiciliado na Rua Alvares de Azevedo, nº 30, Apto 33, Boqueirão, Santos/SP; aos quais confere poderes para o fim especial de representar a outorgante perante Repartições Municipais e Estaduais, Sociedades de Economia Mista, inclusive perante o Departamento Nacional de Estradas de Rodagem, Departamento Nacional de Obras e Saneamento, PORTOBRÁS, Departamento Estadual de Portos, Rios e Canais, Superintendência Nacional da Marinha Mercante, Ministério da Aeronáutica, Ministério do Exército, Ministério da Agricultura, Ministério da Indústria e Comércio, Ministério dos Transportes, Ministérios da Fazenda e Planejamento e, seus órgãos subordinados, DENATRAN, Rede Ferroviária Federal S/A, Empresa Brasileira de Correios e Telégrafos, podendo para tanto, exercer, requerer e assinar todos os atos, instrumentos ou papéis exigíveis e necessários para ocorrências, registro de preços e todas as modalidades de pregão presencial e eletrônico, tomada de preços, convites e quaisquer modalidades de licitação de preços, podendo inclusive apresentar e assinar documentações e propostas, formular ofertas e lances de preços, interpor recursos ou desistir deles, assinar as respectivas atas, prestar todos os esclarecimentos solicitados pelo pregoeiro e enfim, praticar todos os atos inerentes ao referido certame; *sendo vedada a assinatura em contratos de quaisquer espécies*, podendo ainda depositar e retirar cauções, receber sua correspondência telegráfica e epistolar, simples, expressa e registrada, com ou sem valor, vales postais, encomendas e reembolsos postais, enfim praticar todos os demais atos indispensáveis ao fiel e cabal desempenho do presente mandato; **exceto substabelecer**. O PRESENTE INSTRUMENTO TEM PRAZO DE VALIDADE DE UM (01) ANO, A CONTAR DA DATA DE SUA LAVRATURA. **(FEITO SOB MINUTA APRESENTADA)**. O representante da outorgante declara ter ciência que cessam os efeitos do presente instrumento nas seguintes condições, expressas no Artigo 682, do Código Civil Brasileiro: I - pela revogação ou pela renúncia; II - pela morte ou interdição de uma das partes; III - pela mudança de estado que inabilite o mandante a conferir os poderes, ou o mandatário para os exercer; IV - pelo término do prazo ou pela conclusão do negócio. **Os dados dos procuradores, foram fornecidos pela outorgante mandante, na forma em que se acha representada, que assume inteira responsabilidade pelos reflexos deste ato**. E, de como assim o disse e outorga, dou fé e eu lhe lavrei esta procuração, a qual, feita e lida sendo lida em voz alta, acha conforme, aceita, ratifica e assina. Eu, **Meryane Hoffmann Friztins, Escrevente Notarial**, pedi que fosse digitada, conferi, subscrevo, dou fé e assino em público e raso. Emolumentos: R\$ 57,35, Selo normal: R\$ 2,82 = R\$ 60,17. Assinou(aram) nesta procuração: (a) FABIO HOFFMANN PEGORARO - Representante da Outorgante, MERYANE HOFFMANN FRIZTINS - ESCRIVENTE NOTARIAL.. Nada mais, trasladada

Documento impresso por meio mecânico. Qualquer emenda ou rasura, sem ressalva, será considerado indício de adulteração ou tentativa de fraude.

Rua Vereador Arthur Manoel Mariano, nº 362, Lojas 09 e 10 - Bairro Forquilha, São José/SC - CEP 88.106-500. Fone: (48) 3034-2564

Continua na próxima folha.....

2º TABELIONATO
DE NOTARIJ PROTESTOS DE CHAPECÓ - SC Rua Benjamin Constant, nº 164D, Centro
ANGELO MIGUEL DE SOUZA VARGAS - TABELIÃO Chapecô - SC - Cep: 89.801-070 - Fone: (49) 3322-9001

AUTENTICAÇÃO
Autentico a presente cópia por ser reprodução do documento original que me foi apresentado com o qual conferi. Dou fé.

Chapecô/SC, 19 de março de 2021
Em Testemunho da verdade.

Bruna Vargas Salvador
Escrevente Autorizada
Emol: 4,02; Selo: 2,82 = R\$6,84
Selo Digital de Fiscalização do Tipo: Normal GBM16582-LCUB
Ato praticado por Bruna Vargas Salvador



REPÚBLICA FEDERATIVA DO BRASIL

ESTADO DE SANTA CATARINA
MUNICÍPIO E COMARCA DE SÃO JOSÉ
ESCRIVANIA DE PAZ DO DISTRITO DE COLÔNIA SANTA
TERESA

Livro : 156
Folha : 133

Marcos Augusto Silva
Escrivão de Paz

1º TRASLADO

Escritura Pública de: PROCURAÇÃO sob protocolo nº 35402 em data de 17/02/2021

INSTRUMENTO PÚBLICO DE PROCURAÇÃO

Saibam quantos este público instrumento de procuração bastante virem que, aos dezessete (17) dias do mês de fevereiro (02) do ano de dois mil e vinte e um (2021), nesta Escrivania de Paz do Distrito de Colônia Santa Teresa, localizada na Rua Vereador Arthur Manoel Mariano, nº 362, Lojas 09 e 10, Bairro Forquilha, neste Município e Comarca de São José/SC, compareceu, como **OUTORGANTE MANDANTE: Macromaq Equipamentos Ltda**, pessoa jurídica de direito privado, inscrita no CNPJ/MF nº 83.675.413/0001-01, com sede na Rodovia BR - 101, s/nº, KM 210, Bairro Picadas do Sul, São José/SC, e demais filiais: **1) CNPJ/MF nº 83.675.413/0002-84**, com endereço na Rua Xanxerê, n] 360-E, Líder, Chapecó/SC; **2) CNPJ/MF nº 83.675.413/0001-75**, com endereço na Rodovia BR 101, s/nº, Km 47,5, Santa Catarina, Joinville/SC; **3) CNPJ/MF nº 83.675.413/0004-46**, com endereço na Avenida Juscelino Kubtschek de Oliveira, nº 3628, Cidade Industrial de Curitiba, Curitiba/PR; **4) CNPJ/MF nº 83.675.413/0008-70**, com endereço na Avenida Gutemberg Jose Cobucci, nº 188, Galpão 02, Pacaembu III, Itupeva/SP; neste ato representada por seu **sócio: Fabio Hoffmann Pegoraro**, brasileiro, capaz, nascido aos 28/12/1977, solteiro, advogado, portador da carteira nacional de habilitação nº 01733154730 DETRAN/MT emitida em 27/11/2012, onde consta o RG nº 3474927 SSP/SC e, inscrito no CPF/MF sob o nº 020.365.489-70, residente e domiciliado na Rua Benjamin Constant - E, nº 289, Apto 201, Bairro Centro, Chapecó/SC, ora de passagem por esta cidade; legalmente habilitado nos termos da 65ª alteração contratual, devidamente registrada na Junta Comercial do Estado de Santa Catarina - JUCESC, em 09/11/2020, sob nº 20202708950, **NIRE nº 4220034625-8**. Fica para tanto arquivado nestas notas cópia da referida alteração e a Certidão Simplificada da Junta Comercial do Estado de Santa Catarina, datada de 05/01/2021. A outorgante declara, na forma em que se acha representada, sob a pena da responsabilidade civil e penal, ser esta a última alteração contratual existente, respondendo para tanto pela veracidade dos fatos narrados; O representante da outorgante foi identificado como sendo o própria por mim, **Meryane Hoffmann Fritins, Escrevente Notarial**, ante os documentos de identificação expedidos pelas autoridades competentes e que me foram apresentados, devidamente arquivados nesta Serventia, por meio de fotocópias, tomados por bons ante suas características gerais de apresentação e conteúdo, que constam dos referidos documentos, segundo o que me disse, do que dou fé, tudo de acordo com o Artigo 799 do Código de Normas da Corregedoria Geral da Justiça deste Estado de Santa Catarina. Pelo representante da outorgante foi dito que por este público instrumento de procuração, nomeia e constitui como seus

Documento impresso por meio mecânico. Qualquer emenda ou rasura, sem ressalva, será considerado indício de adulteração ou tentativa de fraude.

Rua Vereador Arthur Manoel Mariano, nº 362, Lojas 09 e 10 - Bairro Forquilha, São José/SC - CEP 88.106-500. Fone: (48) 3034-2564

Continua na próxima folha...

2º TABELIONATO
DE NOTAS E PROTESTOS DE CHAPECÓ - SC
ANGÉLO MIGUEL DE SOUZA VARGAS - TABELIÃO

Rua Benjamin Constant, nº 164D, Centro
Chapecó - SC - Cep: 89.801-070 - Fone: (49) 3322-9001

AUTENTICAÇÃO
Autentico a presente cópia por ser reprodução do documento original que me foi apresentado com o qual conferi. Dou fé.

Chapecó/SC, 19 de março de 2021
Em Testemunho 3 da verdade.

Bruna
Bruna Vargas Salvador
Escrevente Autorizada
Emol: 4,02; Selo: 2,82 = R\$6,84
Selo Digital de Fiscalização do Tipo: Normal GBM16580-VVR8
Ato praticado por: Bruna Vargas Salvador



C

REPÚBLICA FEDERATIVA DO BRASIL

ESTADO DE SANTA CATARINA
MUNICÍPIO E COMARCA DE SÃO JOSÉ
ESCRIVANIA DE PAZ DO DISTRITO DE COLÔNIA SANTA
TERESA

Livro: 156
Folha: 133V

Marcos Augusto Silva
Escrivão de Paz

1º TRASLADO

Escritura Pública de: PROCURAÇÃO sob protocolo nº 35402 em data de 17/02/2021

procuradores, para agirem em conjunto e/ou isoladamente: 1-) **Marlos Hoffmann**, brasileiro, divorciado, consultor de vendas, portador da cédula de identidade nº 02632237-4 SESP/SC e, inscrito no CPF/MF sob o nº 757.748.369-91, residente e domiciliado na Avenida Governador Jorge Lacerda, nº 1835, Bairro Costeira, Florianópolis/SC; e/ou 2-) **Gionas Paulo Mezzomo**, brasileiro, casado, gerente de vendas, portador da cédula de identidade nº 3839483 SSP/SC e, inscrito no CPF/MF sob o nº 036.025.039-41, residente e domiciliado na Rua Florianópolis, nº 595, Jardim Itália, Chapecó/SC; e/ou 3-) **Robson André Zeni**, brasileiro, casado, representante comercial, portador da cédula de identidade nº 3.878.405 SSP/SC e, inscrito no CPF/MF sob o nº 027.330.419-40, residente e domiciliado na Rua Guilherme Hack, nº 600, Apto 501, Centro, São Lourenço do Oeste/SC; e/ou 4-) **Altair Dapper**, brasileiro, casado, consultor de vendas, portador da cédula de identidade nº 291.029 SSP/SC e, inscrito no CPF/MF sob o nº 065.985.019-20, residente e domiciliado na Rua Santíssima Trindade, nº 129, Vila Alemã, Luzerna/SC; e/ou 5-) **Paulo Cesar Stakonski**, brasileiro, casado, vendedor externo, portador da cédula de identidade nº 1121269 SSP/SC e, inscrito no CPF/MF sob o nº 400.549.859-00, residente e domiciliado na Rua José de Alencar, nº 82 - E, São Cristóvão, Chapecó/SC; e/ou 6-) **Adriano Ferrari**, brasileiro, solteiro, vendedor interno, portador da cédula de identidade nº 4760842 SSP/SC e, inscrito no CPF/MF sob o nº 063.084.639-14, residente e domiciliado na Rua João Pedro Sotilli, nº 668 - E, Bairro Belvedere, Chapecó/SC; e/ou 7-) **Geraldino Coelho**, brasileiro, casado, consultor de vendas, portador da carteira nacional de habilitação nº 01473277157 DETRAN/SC e, inscrito no CPF/MF sob o nº 375.692.959-00, residente e domiciliado na Rua Pedro André Hermes, nº 94, Nossa Senhora do Rosário, São José/SC; e/ou 8-) **Andre Subierai de Oliveira**, brasileiro, casado, vendedor, portador da carteira nacional de habilitação nº 00309151329 DETRAN/SC e, inscrito no CPF/MF sob o nº 727.982.540-00, residente e domiciliado na Rua José Delamar da Silva, nº 347, Kobrasol, São José/SC; e/ou 9-) **Robson Fernandes de Carvalho Junior**, brasileiro, casado, gerente, portador da cédula de identidade nº 10695218 SSP/RJ e, inscrito no CPF/MF sob o nº 097.675.737-04, residente e domiciliado na Rua Visconde de Maua, nº 1509, Apto 401, América, Joinville/SC; e/ou 10-) **Afranio Gallon**, brasileiro, capaz, solteiro, vendedor, nascido em 27/06/1985, portador da cédula de identidade nº 4559848 SSP/SC e inscrito no CPF/MF sob o nº 046.890.929-07, sem endereço eletrônico, sem telefone de contato, residente e domiciliado na Rua BR Rio Branco, nº E-1647, Jardim Italia, Chapecó/SC; e/ou 11-) **José Oswaldo Fernandes Filho**, brasileiro, casado, portador da cédula de identidade nº 11.298.114-8 e, inscrito no CPF/MF sob o nº 036.560.098-99, residente e domiciliado na Rua Pernambuco, nº 149, Vila Pinheiro, Jacareí/SP; e/ou 12-) **Carlos Cesar Chagas**, brasileiro, solteiro, portador da cédula de

Documento impresso por meio mecânico. Qualquer emenda ou rasura, sem ressalva, será considerado indício de adulteração ou tentativa de fraude.

Rua Vereador Arthur Manoel Mariano, nº 362, Lojas 09 e 10 - Bairro Forquilha, São José/SC
CEP 88.106-500. Fone: (48) 3034-2564

Continua na próxima folha....

2º TABELIONATO
DE NOTAS E PROTESTOS DE CHAPECÓ - SC
ANGÉLO MIGUEL DE SOUZA VARGAS - TABELIÃO
Rua Benjamin Constant, nº 164D, Centro
Chapecó - SC - Cep: 89.801-970 - Fone: (49) 3322-9001

AUTENTICAÇÃO
Autentico a presente cópia por ser reprodução do documento original que me foi apresentado com o qual conferi. Dou fé.

Chapecó/SC, 19 de março de 2021
Em Testemunho _____ da verdade.
Bruna Vargas Salvador
Bruna Vargas Salvador
Escrivente Autorizada
Emo: 4,02; Selo: 2,82 = R\$6,84
Selo Digital de Fiscalização do Tipo: Normal GBM16579-WWHR
Ato praticado por: Bruna Vargas Salvador



REPÚBLICA FEDERATIVA DO BRASIL

ESTADO DE SANTA CATARINA
MUNICÍPIO E COMARCA DE SÃO JOSÉ
ESCRIVANIA DE PAZ DO DISTRITO DE COLÔNIA SANTA
TERESA

Livro : 156
Folha : 134

Marcos Augusto Silva
Escrivão de Paz

1º TRASLADO

Escritura Pública de: PROCURAÇÃO sob protocolo nº 35402 em data de 17/02/2021

identidade nº 14787584 SSP/SP e, inscrito no CPF/MF sob o nº 050.704.088-01, residente e domiciliado na Rua Alvares de Azevedo, nº 30, Apto 33, Boqueirão, Santos/SP; aos quais confere poderes para o fim especial de representar a outorgante perante Repartições Municipais e Estaduais, Sociedades de Economia Mista, inclusive perante o Departamento Nacional de Estradas de Rodagem, Departamento Nacional de Obras e Saneamento, PORTOBRÁS, Departamento Estadual de Portos, Rios e Canais, Superintendência Nacional da Marinha Mercante, Ministério da Aeronáutica, Ministério do Exército, Ministério da Agricultura, Ministério da Indústria e Comércio, Ministério dos Transportes, Ministérios da Fazenda e Planejamento e, seus órgãos subordinados, DENATRAN, Rede Ferroviária Federal S/A, Empresa Brasileira de Correios e Telégrafos, podendo para tanto, exercer, requerer e assinar todos os atos, instrumentos ou papéis exigíveis e necessários para ocorrências, registro de preços e todas as modalidades de pregão presencial e eletrônico, tomada de preços, convites e quaisquer modalidades de licitação de preços, podendo inclusive apresentar e assinar documentações e propostas, formular ofertas e lances de preços, interpor recursos ou desistir deles, assinar as respectivas atas, prestar todos os esclarecimentos solicitados pelo pregoeiro e enfim, praticar todos os atos inerentes ao referido certame; *sendo vedada a assinatura em contratos de quaisquer espécies*, podendo ainda depositar e retirar cauções, receber sua correspondência telegráfica e epistolar, simples, expressa e registrada, com ou sem valor, vales postais, encomendas e reembolsos postais, enfim praticar todos os demais atos indispensáveis ao fiel e cabal desempenho do presente mandato; **exceto substabelecer**. O PRESENTE INSTRUMENTO TEM PRAZO DE VALIDADE DE UM (01) ANO, A CONTAR DA DATA DE SUA LAVRATURA. **(FEITO SOB MINUTA APRESENTADA)**. O representante da outorgante declara ter ciência que cessam os efeitos do presente instrumento nas seguintes condições, expressas no Artigo 682, do Código Civil Brasileiro: I - pela revogação ou pela renúncia; II - pela morte ou interdição de uma das partes; III - pela mudança de estado que inabilite o mandante a conferir os poderes, ou o mandatário para os exercer; IV - pelo término do prazo ou pela conclusão do negócio. **Os dados dos procuradores, foram fornecidos pela outorgante mandante, na forma em que se acha representada, que assume inteira responsabilidade pelos reflexos deste ato**. E, de como assim o disse e outorga, dou fé e eu lhe lavrei esta procuração, a qual feita e lida sendo lida em voz alta, acha conforme, aceita, ratifica e assina. Eu, **Meryane Hoffmann Friztins, Escrevente Notarial**, pedi que fosse digitada, conferi, subscrevo, dou fé e assino em público e raso. Emolumentos: R\$ 57,35, Selo normal: R\$ 2,82 = R\$ 60,17. Assinou(aram) nesta procuração: (a) FABIO HOFFMANN PEGORARO - Representante da Outorgante, MERYANE HOFFMANN FRIZTINS - ESCRIVENTE NOTARIAL.. Nada mais, trasladada

Documento impresso por meio mecânico. Qualquer emenda ou rasura, sem ressalva, será considerado indício de adulteração ou tentativa de fraude.

Rua Vereador Arthur Manoel Mariano, nº 362, Lojas 09 e 10 - Bairro Forquilha, São José/SC - CEP 88.106-500. Fone: (48) 3034-2564

Continua na próxima folha.....

2º TABELIONATO
DE NOTAS E PROTESTOS DE CHAPECO - SC
ANGELO MIGUEL DE SOUZA VARGAS - TABELIAO

Rua Benjamin Constant, nº 164D, Centro
Chapeco - SC - Cep: 89.801-070 - Fone: (49) 3322-9001

AUTENTICAÇÃO
Autentico a presente cópia por ser reprodução do documento original que me foi apresentado com o qual conferi. Dou fé.

Chapeco/SC, 19 de março de 2021
Em Testemunho _____ da verdade.

Bruna Vargas Salvador
Escrevente Autorizada
Emol: 4,02 - Selo: 2,82 = R\$6,84
Selo Digital de Fiscalização do Tipo: Normal GBM16578-9C2V
Ato praticado por: Brunna Vargas Salvador



REPÚBLICA FEDERATIVA DO BRASIL

ESTADO DE SANTA CATARINA
MUNICÍPIO E COMARCA DE SÃO JOSÉ
ESCRIVANIA DE PAZ DO DISTRITO DE COLÔNIA SANTA
TERESA

Livro : 156
Folha : 134V

Marcos Augusto Silva
Escrivão de Paz

1º TRASLADO

Escritura Pública de: PROCURAÇÃO sob protocolo nº 35402 em data de 17/02/2021

em seguida. Porto por fé que o presente traslado é cópia fiel da procuração lavrada por este Serviço Notarial.

São José/SC, 17 de fevereiro de 2021.

Em testº. MB da verdade.

Meryane Hoffmann Fritziñs
Escrivente Notarial

ESCRIVANIA DE PAZ
COLÔNIA SANTA TERESA
Marcos Augusto Silva
Escrivão de Paz

R. Vereador Arthur Manoel Mariano
nº 362 - Lojas 09 e 10
Complexo Comercial Vitória Center
Forquilha - São José/SC - Cep: 88106-500



Poder Judiciário
Estado de Santa Catarina
Selo Digital de Fiscalização
Selo normal
GBK83421-I9FQ
Confira os dados do ato em:
www.tjsc.jus.br/selo

Documento impresso por meio mecânico. Qualquer emenda ou rasura, sem ressalva, será considerado indicio de adulteração ou tentativa de fraude.

Rua Vereador Arthur Manoel Mariano, nº 362, Lojas 09 e 10 - Bairro Forquilha, São José/SC - CEP 88.106-500. Fone: (48) 3034-2564



2º TABELIONATO
DE NOTAS E PROTESTOS DE CHAPECO - SC - Rua Benjamin Constant, nº 164D, Centro
ANGELOMIGUEL DE SOUZA VARGAS - TABELIAO - Chapecó - SC - Cep: 89.801-070 - Fone: (49) 3322-900

AUTENTICAÇÃO
Autentico a presente cópia por ser reprodução do documento original que me foi apresentado com o qual conferi. Dou fé.

Chapeco/SC, 19 de março de 2021
Em Testemunho Bruna da verdade.

Bruna Vargas Salvador
Escrivente Autorizada
Emol: 4,02 Selo: 2,82 = R\$6,84
Selo Digital de Fiscalização do Tipo: Normal GBM16577-N4JO
Ato praticado por: Bruna Vargas Salvador

BRUNA

A XCMG América Latina é a maior fábrica da empresa fora da China, com mais de 1 milhão de m².

ESCAVADEIRA



XE150BR

A ESCAVADEIRA XE150BR CONTA COM LANÇA, BRASÃO E CAÇAMBA REFORÇADOS COM AÇO DE ALTA RESISTÊNCIA GARANTINDO MAIOR DURABILIDADE AO PRODUTO. CONTA AINDA COM MOTOR CUMMINS QSB 4.5 TIER III FABRICADO NO BRASIL COM 120HP DE POTÊNCIA A 2200RPM. SEU USO É IDEAL NA MANUTENÇÃO E TRABALHO EM PEQUENAS OBRAS NA CONSTRUÇÃO CIVIL, OBRAS VIARIAS E FLUVIAIS, ENTRE OUTROS AMBIENTES DE TRABALHO.



ESCAVADEIRA

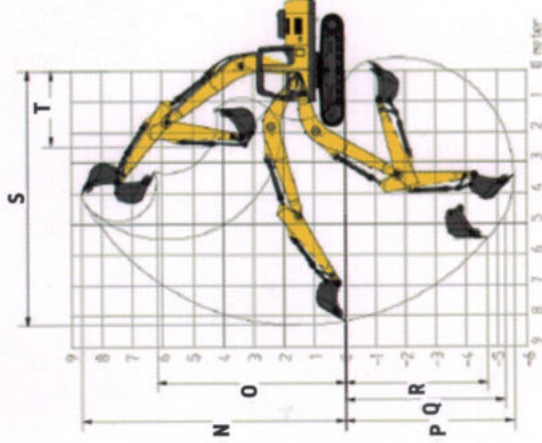
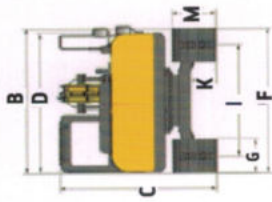
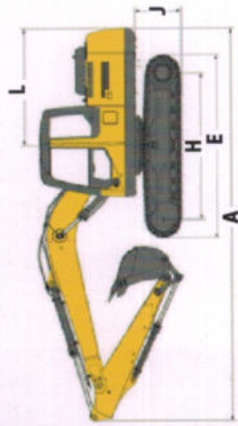

Dimensões

A	Comprimento	mm	7824
B	Largura total (estrutura superior)	mm	2590
C	Altura	mm	2878
D	Largura da estrutura superior	mm	2490
E	Comprimento de esteira	mm	3661
F	Largura total da esteira	mm	2590
G	Largura da sapata padrão	mm	600
H	Comprimento da esteira no solo	mm	2910
I	Comprimento dos centros da esteira	mm	1990
J	Distância entre contrapeso e solo	mm	942
K	Distância do solo	mm	478
L	Raio de rotação da parte traseira	mm	2355
M	Altura da esteira	mm	838

Faixa de trabalho

N	Altura máxima de escavação	mm	8649
O	Altura máxima de despejo	mm	6181
P	Profundidade máxima de escavação	mm	5538
Q	Profundidade máxima de corte	mm	5287
R	Profundidade máxima de escavação vertical	mm	4697
S	Alcance máximo de escavação	mm	8304
T	Raio mínimo de giro	mm	2445

Função principal

Velocidade de deslocamento (alta/baixa)	km/h	5,3/3,2
Capacidade da inclinação	%	70
Velocidade de giro	r/min	12,3
Pressão sobre o solo	kPa	37
Força de desagregação da caçamba (com powerboost)	Kn/Kgf	99(108)/10102(11031)
Força da desagregação do braço (com powerboost)	Kn/Kgf	70(76)/7142(7799)
Força de tração	Kn/Kgf	135/13766
Comprimento da lança	mm	4600
Comprimento do braço	mm	2510
Contrapeso	kg	3000
Interruptor de emergência de desligamento do motor		
Motor e carcaça da bomba separadas por placas de proteção		
Degraus e corrimões de segurança		
Plataformas com placas antiderrapantes		

Motor

Cummins QSB4.5 - Turbodiesel, pós-resfriado, Intercooler, 4 cilindros, 4 tempos, Injeção eletrônica direta, Refrigerado a água, Cilindrada 4,5L, 3 estágios de filtragem de combustível, Tier III (Mar-I).		
Potência bruta (SAE J1995)	kw/rpm (hp)	90/2200 (121)
Potência líquida (SAE J1349)	kw/rpm (hp)	87/2200(117)
Torque máximo/rpm	N.m	470/1500

Sistema hidráulico

2 bombas principais de pistões axiais de deslocamento variável		
Vazão máxima	L/min	2x123,5
Pressão do trabalho (com powerboost)	MPa	34,3/37
Pressão da válvula piloto	MPa	3,9
Pressão do sistema de traslação	MPa	34,3
Pressão do sistema de giro	MPa	25
Vazão da válvula piloto	L/min	19
Cilindros da lança - Diâmetro x Curso	mm	105x941
Cilindros do braço - Diâmetro x Curso	mm	115x1135
Cilindros da caçamba - Diâmetro x Curso	mm	100x875
Válvula de retenção e sistema de amortecimento dos cilindros do braço e lança		
Alavanca de segurança de travamento hidráulico		

Capacidades

Tanque de combustível	L	260
Tanque hidráulico	L	105
Lubrificante motor	L	14
Liq. ref. do motor	L	16
Redutor de giro	L	1,8
Redutor de traslação	L	2x2,1

Freios

Sistema de freios totalmente hidráulico

XCMG AMÉRICA LATINA INDÚSTRIA

Rodovia Fernão Dias - BR 381 - KM 854/855
Pouso Alegre - MG - CEP 37556-830 - Brasil
Tel.: +55 (35) 2102-0500

XCMG AMÉRICA LATINA - COMÉRCIO E SERVIÇOS

Av. Ladislau Kardos, 700 - Bairro dos Fontes,
Guarulhos - SP - CEP 07250-125 - Brasil
Tel.: +55 (11) 2413-0500

XE150BR

Peso operacional	kg	14290 ~ 14890
Capacidade da caçamba (padrão)	m ³	0,72

Cabine

Fechada com: ROPS, Assento ajustável com amortecimento bidirecional; Apoio para os braços e encosto ajustáveis; Para-brisa dianteiro pode ser aberto; Para-brisa superior basculante; Para-sol; limpador e lavador de para-brisa; Buzino; O monitor LCD colorido pode exibir informações sobre o intervalo de substituição e horas de operação do pré-filtro hidráulico; Controle com 2 alavancas tipo joystick; Pedais de controle do deslocamento; 2 alto-falantes; Porta-copos; Gancho para casaco; Tapete lavável; Cinto de segurança, Opt: Cinto Retrátil; Extintor de incêndio; Sistema de ar condicionado ar quente e frio de fábrica; Alavanca de mudança de baixa e alta velocidade; Interruptor de reforço de potência; Teto solar basculante; Luzes na cabine; Acendedor de cigarros Radio AM/FM/MP3 e entrada USB; Retrovisores externos; Painel de instrumentos com as funções vitais do equipamento com: Indicadores de temperatura de água, temperatura do óleo do motor; pressão de óleo do motor, horímetro, nível de combustível, carga da bateria, Alarme sonoro das funções vitais; Trava das Portas; Martelo para saída de emergência; Nível de ruído externo de acordo com a norma ISO 6395; 99dB

Carro inferior

Armoção central	Projeto do chassi em X	
Sapatas da esteira	Sapatas com garras triplas	
Número de sapatas	mm	2x45
Passo da corrente	mm	171,45
Número de roletes		2 superior, 14 inferiores
Traslação	Motor de pistões axiais com deslocamento variável com freio mecânico	
Transmissão	Tipo hidrostática	
Estreiras vedadas, lubrificadas e com ajuste hidráulico		

Opcionais

Rompedor hidráulico, Kit terceira linha rompedor, Kit junção rompedor; Monitoramento de controle de falhas, manutenção, revisão e localização via satélite; Bomba de auto abastecimento de combustível;		
Câmera de ré;		
Sapatas: 700mm, 800mm;		
FOPS;		
Tomada 12V;		
Luzes de trabalho na parte superior da cabine;		
Espelho retrovisor no contrapeso;		
Sistema automático de supressão de incêndio.		
Capacidade da caçamba de escavação: 0,52 m ³		
Capacidade da caçamba reforçada: 0,6 m ³		
Capacidade da caçamba reforçada para rochas: 0,6 m ³		

As dimensões, pesos e capacidades mostrados neste material, bem como qualquer conversão usada, são sempre aproximadas e estão sujeitos a variações consideradas normais dentro da tolerância e fabricação, alguns valores e informações podem variar de acordo com a configuração e opcionais das máquinas. É política da XCMG o aprimoramento contínuo de seus produtos, reservando-se a empresa o direito de modificar as especificações e materiais ou introduzir melhoramentos a qualquer tempo sem prévio aviso ou obrigação de qualquer espécie. Fotos ilustrativas, as ilustrações podem apresentar diferenças em relação aos itens opcionais. Para informações mais detalhadas consultar XCMG ou revendas autorizadas.





TRIBUNAL DE CONTAS DO ESTADO DO PARANÁ
GABINETE CONSELHEIRO IVENS ZSCHOERPER LINHARES

PROCESSO Nº: 350194/18
ORIGEM: SECRETARIA DE ESTADO DA ADMINISTRAÇÃO E DA PREVIDÊNCIA
INTERESSADO: BMC HYUNDAI S.A., FERNANDO EUGENIO GHIGNONE
PROCURADOR: ANA SILVIA PORTO DE MORAES MUFFO, AURELIO FRANCO DE CAMARGO, FREDERICO PRADO LOPES, LUIZA SILVA DA ROCHA, MANUEL INACIO ARAUJO SILVA
ASSUNTO: REPRESENTAÇÃO DA LEI Nº 8.666/1993
DESPACHO: 769/18

1. Trata-se de Representação da Lei nº 8.666/93, com pedido de medida cautelar, formulada pela empresa BMC HYUNDAI S.A., em face da Secretaria de Estado da Administração e da Previdência, relativamente ao Edital de Pregão Eletrônico de nº 171/2018 – DEAM/SEAP, que tem por objeto a aquisição de veículos e equipamentos rodoviários pesados (máquinas e caminhões), dentre eles 30 (trinta) pás carregadeiras (lote 6) e 10 (dez) escavadeiras hidráulicas (lote 7). A abertura está prevista para 18/05/2018, às 9h30, e o início da sessão às 10h30 do mesmo dia.

Alega, em breve síntese, que a exigência de que o bem licitado possua motor da mesma marca do fabricante do equipamento, constante das características técnicas dos lotes 06 e 07 (fls. 32 e 34 do edital, peça nº 06), seria ilegal, por acarretar restrição indevida e desnecessária à competitividade, em prejuízo ao melhor atendimento ao interesse público.

Relata que apresentou impugnação ao edital em 09/05/2018 (peça nº 07), indeferida pelo Pregoeiro em 11/05/2018 (peça nº 09), com base em parecer técnico exarado na mesma data (peça nº 08), sob o fundamento de que a exigência visa à aquisição de um conjunto com funcionamento harmônico entre motor e demais componentes do equipamento, o que ensejaria melhor funcionamento e maior facilidade de obtenção de peças de reposição, além de assegurar o acionamento da garantia integral do maquinário. Ainda segundo referido parecer, a exigência não seria discriminatória em razão de diversas fabricantes produzirem equipamentos com motores de suas próprias marcas.

Sustenta, contudo, que os equipamentos produzidos com motores de marcas diversas de seus fabricantes "*possuem idêntico graus de:* (i)



TRIBUNAL DE CONTAS DO ESTADO DO PARANÁ
GABINETE CONSELHEIRO IVENS ZSCHOERPER LINHARES

confiabilidade, (ii) harmonia de funcionamento, (iii) facilidade na obtenção de peças de reposição, (iv) prestação de assistência técnica, e (v) garantia”, e não possuem diferenças no processo industrial de fabricação, de modo que a exigência é “irrelevante para o atendimento das necessidades a que se destina o objeto da licitação, restringindo o rol de produtos a serem ofertados e contrariando o melhor interesse público”, tanto que não consta de outros itens licitados, e exclui importantes empresas fabricantes de equipamentos pesados que não utilizam motores da própria marca, tais como: “(i) John Deere, (ii) Volvo, (iii) Randon, (iv) Doosan, (v) Dynapac, (vi) Sany, (vii) JCB, (viii) Ammann, (ix) Bomag e (x) Wirtgne.”

Afirma que são inúmeros “os casos existentes no mercado de máquinas, e também em outros mercados, como o de automóveis, caminhões, embarcações e aeronaves em que os motores tem marcas diversa dos equipamentos”, de forma que não se pode “sustentar que a confiabilidade destes equipamentos é menor do que a dos equipamentos equipados com motores da mesma marca.”

Traz, ainda, diversos dados acerca da qualidade dos motores utilizados pela empresa representante, da sua aceitação nacional e internacional e do fornecimento dos equipamentos por ela fabricados para empresas privadas e órgãos públicos.

Assim, conclui que, caso mantida a exigência impugnada, além de a administração pública não poder adquirir o melhor equipamento pelo melhor preço, serão ofendidos os arts. 37, XXI, da Constituição Federal, e 3º, caput e § 1º, I, da Lei Federal nº 8.666/93.

Requer, ao final, a imediata suspensão do Pregão Presencial nº 171/2018 – DEAM/SEAP, por estarem presentes os elementos do *fumus boni iuris* e do *periculum in mora*, e, no mérito, o cancelamento e republicação do edital sem a exigência técnica impugnada.

Por meio do Despacho nº 760/18 (peça nº 16), determinou-se a intimação da Secretaria de Estado da Administração e da Previdência, para manifestação em 24 horas a respeito da cautelar pleiteada.

Em atendimento, a Secretaria de Estado juntou, à peça nº 21, uma manifestação desacompanhada de documentos, elaborada pelo PARANACIDADE,



TRIBUNAL DE CONTAS DO ESTADO DO PARANÁ
GABINETE CONSELHEIRO IVENS ZSCHOERPER LINHARES

na qualidade de responsável pelo descritivo técnico do Termo de Referência objeto da impugnação em tela.

Afirma o PARANACIDADE, inicialmente, que a empresa representante está impedida de participar da licitação em tela em razão de cumprir penalidade de impedimento de licitar e contratar com a União, por força do contido no item 2.4.3 do edital,¹ que veda a participação de pessoas jurídicas que receberam referida sanção no âmbito municipal, do Distrito Federal, estadual ou federal, com base no art. 7º, da Lei Federal nº 10.520/2002, conforme Acórdão nº 2.593/2013, do Plenário do Tribunal de Contas da União.

Em seguida, contesta a suposta exclusão das empresas indicadas pela representante, haja vista que as marcas John Deere, Volvo, Doosan e JBC possuem na linha de montagem equipamentos dos objetos dos lotes 6 e 7 da licitação equipados com motor da mesma marca; a marca Sany não possui revenda no Estado do Paraná dos objetos dos lotes 6 e 7; e as marcas Randon, Dynapac, Ammann, Bomag e Wirtgen não são fabricantes dos objetos dos referidos lotes.

Acrescenta, ainda, que, para além das marcas John Deere, Volvo, Doosan e JBC, as marcas Caterpillar, Komatsu e New Holland, dentre outras, possuem equipamento que atendem as exigências dos lotes 6 e 7 da licitação.

Ao final, ressalta que não há exigência de marca específica para o motor do equipamento, e sim de que o motor seja da mesma marca do equipamento, e reforça que tem *“o propósito específico de buscar a aquisição de um conjunto harmônico entre motor e demais componentes do maquinário, e que poderão ensejar o melhor funcionamento, bem como na manutenção única do equipamento e obtenção de peças de reposição em caso de defeitos durante a vida útil do equipamento”*, para além da *“devida segurança técnica do equipamento que assegurará o acionamento da garantia integral do maquinário, trazendo maior confiança e qualidade ao bem adquirido”*.

¹ 2.4 Não poderão participar desta licitação pessoas físicas ou jurídicas que:
(...)

2.4.3 estejam cumprindo penalidade de impedimento de licitar, aplicada no âmbito municipal, do Distrito Federal, estadual ou federal da Administração Pública, com base no art. 7º da Lei Federal nº 10.520/2002, conforme Acórdão TCU nº 2.593/2013 – Plenário



TRIBUNAL DE CONTAS DO ESTADO DO PARANÁ
GABINETE CONSELHEIRO IVENS ZSCHOERPER LINHARES

Requer, ao final, o não acolhimento da medida cautelar ou, subsidiariamente, que a suspensão do procedimento se restrinja aos lotes 06 e 07, e, no mérito, a improcedência da Representação.

2. Preliminarmente, com fulcro nos arts. 282, § 1º, 400, § 1º-A, e 403, II e III, do Regimento Interno, **acolho o pedido de expedição de medida cautelar em face a Secretaria de Estado da Administração e da Previdência, para o fim de determinar a imediata suspensão parcial do Processo Licitatório de Edital de Pregão Eletrônico de nº 171/2018 – DEAM/SEAP, no estado em que se encontra, unicamente no que se refere aos lotes 05, 06 e 07,** sob pena de responsabilização solidária do atual gestor, nos termos dos arts. 400, § 3º, e 401, V, do mesmo Regimento.

Inicialmente, cumpre esclarecer que a suspensão cautelar e as considerações a seguir devem ser estendidas ao **lote 05** do edital, em razão de conter, igualmente, a exigência de que o motor seja "*da mesma marca do fabricante do equipamento*".

A suspensão cautelar do certame deverá ser deferida em relação aos lotes 05, 06 e 07 do edital em tela, haja vista que não restou suficientemente demonstrada nos autos a existência de justificativa técnica para a exigência de que veículos e máquinas a ser fornecidos somente possam estar equipados com motor da mesma marca do seu fabricante para serem considerados aptos a atenderem às necessidades do órgão licitante.

Com efeito, não foram apresentados laudos técnicos que a embasassem, nem sequer aprofundados os fundamentos que justificariam a alegação de que a exigência proporcionaria um conjunto mais harmônico entre os componentes dos equipamentos, melhor funcionamento, maior segurança, maior facilidade de manutenção e de obtenção de peças de reposição, ou melhor acesso à garantia integral do maquinário.

Esse lacônico argumento, que, no atual contexto probatório, mais se assemelha a uma preferência, não esclarece como nem por que motivo máquinas equipadas com motor de marca distinta não possuiriam esses atributos, mormente por se estar diante de uma indústria em que os fabricantes efetivamente mais se assemelham a montadoras (cujo sistema produtivo horizontalizado emprega peças



TRIBUNAL DE CONTAS DO ESTADO DO PARANÁ
GABINETE CONSELHEIRO IVENS ZSCHOERPER LINHARES

desenvolvidas por inúmeros fornecedores com expertise própria), e também não afasta o fato de que o fornecedor deverá honrar com todas as garantias legais e contratuais que incidem sobre o bem, ao passo que os requisitos que caracterizariam o melhor funcionamento e as alegadas maiores facilidades de manutenção, obtenção de peças e de acesso à garantia poderiam estar descritos em edital e serem exigidos sob pena de aplicação de sanções contratuais e administrativas.

A propósito, o Plenário do Tribunal de Contas da União, por meio do recente Acórdão nº 2441/17, se posicionou no sentido de que *“cláusulas com potencial de restringir o caráter competitivo do certame devem ser objeto de adequada fundamentação, baseada em estudos prévios à licitação que indiquem a obrigatoriedade de inclusão de tais regras para atender às necessidades específicas do órgão, sejam de ordem técnica ou econômica.”*

Por sua vez, os demais argumentos apresentados pelo PARANACIDADE – no sentido de que a empresa representante estaria impedida de participar da licitação em tela e de que as diversas empresas por ela indicadas, ou não seriam prejudicadas pela exigência impugnada, ou não forneceriam os bens de que tratam os lotes correspondentes – não afastam o nítido potencial restritivo da exigência, nem a aparente deficiência da fundamentação que a embasa.

Assim, tendo em vista que a aparente restrição indevida ao caráter competitivo da licitação acarreta ofensa ao art. 3º, *caput* e § 1º, I, da Lei Federal nº 8.666/93,² numa primeira análise dos argumentos e documentos carreados aos autos, encontra-se presente a verossimilhança do direito alegado, a justificar a expedição de medida cautelar.

² Art. 3º A licitação destina-se a garantir a observância do princípio constitucional da isonomia, a seleção da proposta mais vantajosa para a administração e a promoção do desenvolvimento nacional sustentável e será processada e julgada em estrita conformidade com os princípios básicos da legalidade, da impessoalidade, da moralidade, da igualdade, da publicidade, da probidade administrativa, da vinculação ao instrumento convocatório, do julgamento objetivo e dos que lhes são correlatos.

§ 1º É vedado aos agentes públicos:

I - admitir, prever, incluir ou tolerar, nos atos de convocação, cláusulas ou condições que comprometam, restrinjam ou frustrem o seu caráter competitivo, inclusive nos casos de sociedades cooperativas, e estabeleçam preferências ou distinções em razão da naturalidade, da sede ou domicílio dos licitantes ou de qualquer outra circunstância impertinente ou irrelevante para o específico objeto do contrato, ressalvado o disposto nos §§ 5º a 12 deste artigo e no art. 3º da Lei nº 8.248, de 23 de outubro de 1991;



TRIBUNAL DE CONTAS DO ESTADO DO PARANÁ
GABINETE CONSELHEIRO IVENS ZSCHOERPER LINHARES

O perigo da demora, por sua vez, decorre do fato de o Edital impugnado prever o início da sessão para o dia 18/05/2018, às 10h30.

3. Tendo em vista que as irregularidades relatadas são aptas a ensejar, em tese, a aplicação das sanções previstas no art. 85 da Lei Orgânica deste Tribunal, e considerando o preenchimento dos requisitos constantes dos arts. 275 a 277 do Regimento Interno, **recebo** a presente Representação da Lei nº 8.666/93.

4. Remetam-se à Diretoria de Protocolo para que, nos termos do art. 404, parágrafo único, e art. 405, do Regimento Interno, inclua na autuação e proceda à **imediata citação** da Secretaria de Estado da Administração e da Previdência e do Serviço Social Autônomo PARANACIDADE, nas pessoas dos respectivos atuais gestores, via comunicação processual eletrônica, contato telefônico, e-mail com certificação nos autos e ofício com aviso de recebimento, para que, no prazo de 15 (quinze) dias, se pronunciem acerca da medida cautelar adotada, comprovem o seu **imediato cumprimento** e exerçam o **contraditório** em face das irregularidades noticiadas, ocasião em que deverão apresentar, em especial, cópia integral de todo o procedimento licitatório do Edital de Pregão Eletrônico de nº 171/2018 – DEAM/SEAP.

5. Ato contínuo, retornem conclusos para apreciação em sessão do Tribunal Pleno, em conformidade com o art. 400, § 1º, do Regimento Interno, e nova remessa à Diretoria de Protocolo.

6. Decorrido o prazo de defesa, encaminhem-se os autos à Coordenadoria de Gestão Estadual e ao Ministério Público de Contas, para manifestações.

7. Publique-se.

Tribunal de Contas, 17 de maio de 2018.

IVENS ZSCHOERPER LINHARES
Conselheiro



MINISTÉRIO DO DESENVOLVIMENTO REGIONAL
Gabinete do Ministro
Secretaria Executiva
SUBSECRETARIA DE ADMINISTRAÇÃO

Termo de Julgamento de Recursos do Pregão Eletrônico
Nº 00022/2020 (SRP)

Às 12:42 horas do dia 12 de janeiro de 2021, após analisados e decididos os recursos do Pregão nº 00022/2020, referente ao Processo nº 59000014216202057, a autoridade competente, Sr(a) ROMEU MENDES DO CARMO, ADJUDICA aos licitantes vencedores os respectivos itens, conforme indicado no quadro Resultado de Julgamento.

**OBS: Itens sem recurso serão adjudicados pelo Pregoeiro e constarão do termo de adjudicação.

Resultado do Julgamento de Recursos

Item: 24

Descrição: RETROESCAVADEIRA

Descrição Complementar: Retroescavadeira sobre rodas nova, tração 4x4, motor diesel, potência bruta mínima 92 HP ou unidade equivalente, capacidade mínima da caçamba carregadeira 1,00 m³, peso operacional mínimo 7.400 kg, com profundidade de escavação mínima de 4,5 metros, cabine fechada com ar-condicionado. Tanque de combustível cheio no momento da entrega. Adesivamento institucional do órgão conforme anexo a este Termo de Referência. Garantia mínima 12 meses e assistência técnica garantida.

Tratamento Diferenciado: -

Aplicabilidade Decreto 7174: Não

Aplicabilidade Margem de Preferência: Não

Quantidade: 74

Valor Máximo Aceitável: R\$ 294.320,0000

Situação: Adjudicado com decisão

Unidade de fornecimento: Unidade

Intervalo Mínimo entre Lances: R\$ 500,00

Adjudicado para: ENGEPECAS EQUIPAMENTOS LTDA. , pelo melhor lance de R\$ 256.000,0000 e a quantidade de 74 Unidade .

[Visualizar Recurso do Item](#)

Eventos do Item

Evento	Data	Observações
Adjudicado	12/01/2021 12:37:20	Adjudicação individual da proposta. Fornecedor: ENGEPECAS EQUIPAMENTOS LTDA., CNPJ/CPF: 05.063.653/0010-24, Melhor lance: R\$ 256.000,0000

Item: 25

Descrição: RETROESCAVADEIRA

Descrição Complementar: Retroescavadeira sobre rodas nova, tração 4x4, motor diesel, potência bruta mínima 92 HP ou unidade equivalente, capacidade mínima da caçamba carregadeira 1,00 m³, peso operacional mínimo 7.400 kg, com profundidade de escavação mínima de 4,5 metros, cabine fechada com ar-condicionado. Tanque de combustível cheio no momento da entrega. Adesivamento institucional do órgão conforme anexo a este Termo de Referência. Garantia mínima 12 meses e assistência técnica garantida.

Tratamento Diferenciado: -

Aplicabilidade Decreto 7174: Não

Aplicabilidade Margem de Preferência: Não

Quantidade: 13

Valor Máximo Aceitável: R\$ 305.900,0000

Situação: Adjudicado com decisão

Unidade de fornecimento: Unidade

Intervalo Mínimo entre Lances: R\$ 500,00

Adjudicado para: ENGEPECAS EQUIPAMENTOS LTDA. , pelo melhor lance de R\$ 275.000,0000 e a quantidade de 13 Unidade .

[Visualizar Recurso do Item](#)

Eventos do Item



Evento	Data	Observações
Adjudicado	12/01/2021 12:37:47	Adjudicação individual da proposta. Fornecedor: ENGEPECAS EQUIPAMENTOS LTDA., CNPJ/CPF: 05.063.653/0009-90, Melhor lance: R\$ 275.000,0000

Item: 29**Descrição:** CARREGADEIRA**Descrição Complementar:** CARREGADEIRA, POTÊNCIA OPERACIONAL MÁXIMA 147 HP, CAPACIDADE 1,50 A 2,30 M3, VELOCIDADE MÁXIMA AVANTE 32,90 KM/H, VELOCIDADE MÁXIMA À RÉ 32,90 KM/H, PESO VAZIA 10.530 KG, TIPO RODAGEM COM PNEUS**Tratamento Diferenciado:** -**Aplicabilidade Decreto 7174:** Não**Aplicabilidade Margem de Preferência:** Não**Quantidade:** 28**Valor Máximo Aceitável:** R\$ 530.193,6700**Situação:** Adjudicado com decisão**Unidade de fornecimento:** Unidade**Intervalo Mínimo entre Lances:** R\$ 500,00**Adjudicado para:** OTMIZA COMERCIAL LTDA , pelo melhor lance de R\$ 357.000,0000 e a quantidade de 28 Unidade .[Visualizar Recurso do Item](#)**Eventos do Item**

Evento	Data	Observações
Adjudicado	12/01/2021 12:37:58	Adjudicação individual da proposta. Fornecedor: OTMIZA COMERCIAL LTDA, CNPJ/CPF: 20.413.494/0001-43, Melhor lance: R\$ 357.000,0000

Item: 30**Descrição:** CARREGADEIRA**Descrição Complementar:** CARREGADEIRA, POTÊNCIA OPERACIONAL MÁXIMA 147 HP, CAPACIDADE 1,50 A 2,30 M3, VELOCIDADE MÁXIMA AVANTE 32,90 KM/H, VELOCIDADE MÁXIMA À RÉ 32,90 KM/H, PESO VAZIA 10.530 KG, TIPO RODAGEM COM PNEUS**Tratamento Diferenciado:** -**Aplicabilidade Decreto 7174:** Não**Aplicabilidade Margem de Preferência:** Não**Quantidade:** 6**Valor Máximo Aceitável:** R\$ 490.000,0000**Situação:** Adjudicado com decisão**Unidade de fornecimento:** Unidade**Intervalo Mínimo entre Lances:** R\$ 500,00**Adjudicado para:** OTMIZA COMERCIAL LTDA , pelo melhor lance de R\$ 359.300,0000 e a quantidade de 6 Unidade .[Visualizar Recurso do Item](#)**Eventos do Item**

Evento	Data	Observações
Adjudicado	12/01/2021 12:38:22	Adjudicação individual da proposta. Fornecedor: OTMIZA COMERCIAL LTDA, CNPJ/CPF: 20.413.494/0001-43, Melhor lance: R\$ 359.300,0000

Item: 33**Descrição:** CARREGADEIRA**Descrição Complementar:** CARREGADEIRA, POTÊNCIA OPERACIONAL MÁXIMA 147 HP, CAPACIDADE 1,50 A 2,30 M3, VELOCIDADE MÁXIMA AVANTE 32,90 KM/H, VELOCIDADE MÁXIMA À RÉ 32,90 KM/H, PESO VAZIA 10.530 KG, TIPO RODAGEM COM PNEUS**Tratamento Diferenciado:** -**Aplicabilidade Decreto 7174:** Não**Aplicabilidade Margem de Preferência:** Não**Quantidade:** 53**Valor Máximo Aceitável:** R\$ 433.500,0000**Situação:** Adjudicado com decisão**Unidade de fornecimento:** Unidade**Intervalo Mínimo entre Lances:** R\$ 500,00**Adjudicado para:** XCMG BRASIL INDUSTRIA LTDA , pelo melhor lance de R\$ 283.500,0000 e a quantidade de 53 Unidade .[Visualizar Recurso do Item](#)**Eventos do Item**

Evento	Data	Observações
Adjudicado	12/01/2021 12:38:45	Adjudicação individual da proposta. Fornecedor: XCMG BRASIL INDUSTRIA LTDA, CNPJ/CPF: 14.707.364/0001-10, Melhor lance: R\$ 283.500,0000

Item: 38**Descrição:** CARREGADEIRA**Descrição Complementar:** CARREGADEIRA, POTÊNCIA OPERACIONAL MÁXIMA 147 HP, CAPACIDADE 1,50 A 2,30 M3, VELOCIDADE MÁXIMA AVANTE 32,90 KM/H, VELOCIDADE MÁXIMA À RÉ 32,90 KM/H, PESO VAZIA 10.530 KG, TIPO RODAGEM COM PNEUS**Tratamento Diferenciado:** -**Aplicabilidade Decreto 7174:** Não**Aplicabilidade Margem de Preferência:** Não**Quantidade:** 97**Unidade de fornecimento:** Unidade**Valor Máximo Aceitável:** R\$ 410.100,0000**Intervalo Mínimo entre Lances:** R\$ 500,00**Situação:** Adjudicado com decisão**Adjudicado para:** OTMIZA COMERCIAL LTDA , pelo melhor lance de R\$ 359.400,0000 e a quantidade de 97 Unidade .[Visualizar Recurso do Item](#)**Eventos do Item**

Evento	Data	Observações
Adjudicado	12/01/2021 12:40:03	Adjudicação individual da proposta. Fornecedor: OTMIZA COMERCIAL LTDA, CNPJ/CPF: 20.413.494/0001-43, Melhor lance: R\$ 359.400,0000

Item: 40**Descrição:** CARREGADEIRA**Descrição Complementar:** CARREGADEIRA, POTÊNCIA OPERACIONAL MÁXIMA 147 HP, CAPACIDADE 1,50 A 2,30 M3, VELOCIDADE MÁXIMA AVANTE 32,90 KM/H, VELOCIDADE MÁXIMA À RÉ 32,90 KM/H, PESO VAZIA 10.530 KG, TIPO RODAGEM COM PNEUS**Tratamento Diferenciado:** -**Aplicabilidade Decreto 7174:** Não**Aplicabilidade Margem de Preferência:** Não**Quantidade:** 76**Unidade de fornecimento:** Unidade**Valor Máximo Aceitável:** R\$ 413.433,3300**Intervalo Mínimo entre Lances:** R\$ 500,00**Situação:** Adjudicado com decisão**Adjudicado para:** OTMIZA COMERCIAL LTDA , pelo melhor lance de R\$ 359.100,0000 e a quantidade de 76 Unidade .[Visualizar Recurso do Item](#)**Eventos do Item**

Evento	Data	Observações
Adjudicado	12/01/2021 12:40:19	Adjudicação individual da proposta. Fornecedor: OTMIZA COMERCIAL LTDA, CNPJ/CPF: 20.413.494/0001-43, Melhor lance: R\$ 359.100,0000

Item: 52**Descrição:** CARREGADEIRA**Descrição Complementar:** CARREGADEIRA, POTÊNCIA OPERACIONAL MÁXIMA 147 HP, CAPACIDADE 1,50 A 2,30 M3, VELOCIDADE MÁXIMA AVANTE 32,90 KM/H, VELOCIDADE MÁXIMA À RÉ 32,90 KM/H, PESO VAZIA 10.530 KG, TIPO RODAGEM COM PNEUS**Tratamento Diferenciado:** -**Aplicabilidade Decreto 7174:** Não**Aplicabilidade Margem de Preferência:** Não**Quantidade:** 51**Unidade de fornecimento:** Unidade**Valor Máximo Aceitável:** R\$ 400.000,0000**Intervalo Mínimo entre Lances:** R\$ 500,00**Situação:** Adjudicado com decisão**Adjudicado para:** XCMG BRASIL INDUSTRIA LTDA , pelo melhor lance de R\$ 254.500,0000 e a quantidade de 51 Unidade .[Visualizar Recurso do Item](#)**Eventos do Item**

Evento	Data	Observações
Adjudicado	12/01/2021 12:40:32	Adjudicação individual da proposta. Fornecedor: XCMG BRASIL INDUSTRIA LTDA, CNPJ/CPF: 14.707.364/0001-10, Melhor lance: R\$ 254.500,0000

Item: 79**Descrição:** MOTONIVELADORA

Descrição Complementar: MOTONIVELADORA, POTÊNCIA OPERACIONAL MÁXIMA 140 HP, PESO 14.247 KG, LARGURA LÂMINA 3.658 MM, ALTURA LÂMINA 610 MM, ESPESSURA LÂMINA 22 MM, VELOCIDADE MÁXIMA AVANTE 39,70 KM/H, VELOCIDADE MÁXIMA À RÉ 31,30 KM/H, CAPACIDADE TANQUECOMBUSTÍVEL 284 L, TIPO TRANSMISSÃO SERVOTRANSMISSÃO ACIONAMENTO DIRETO, TIPO EIXO COM ROLAMENTO MAIOR PARA MAIOR CAPACIDADE CARGA, TIPO FREIO A AR COM DISCOS BANHADOS A ÓLEO, TIPO CHASSI FLANGEADO EM CAIXA FECHADA, TIPO RODA ARO 9' X 24' COM PNEU 14.00 X 24', CARACTERÍSTICAS ADICIONAIS ESCARIFICADOR/AR CONDICIONADO COM AQUECEDOR

Tratamento Diferenciado: -**Aplicabilidade Decreto 7174:** Não**Aplicabilidade Margem de Preferência:** Não**Quantidade:** 10**Unidade de fornecimento:** Unidade**Valor Máximo Aceitável:** R\$ 752.730,0000**Intervalo Mínimo entre Lances:** R\$ 500,00**Situação:** Adjudicado com decisão

Adjudicado para: XCMG BRASIL INDUSTRIA LTDA , pelo melhor lance de R\$ 741.500,0000 e a quantidade de 10 Unidade .

[Visualizar Recurso do Item](#)**Eventos do Item**

Evento	Data	Observações
Adjudicado	12/01/2021 12:40:46	Adjudicação individual da proposta. Fornecedor: XCMG BRASIL INDUSTRIA LTDA, CNPJ/CPF: 14.707.364/0001-10, Melhor lance: R\$ 741.500,0000

Item: 81**Descrição:** MOTONIVELADORA

Descrição Complementar: MOTONIVELADORA, POTÊNCIA OPERACIONAL MÁXIMA 140 HP, PESO 14.247 KG, LARGURA LÂMINA 3.658 MM, ALTURA LÂMINA 610 MM, ESPESSURA LÂMINA 22 MM, VELOCIDADE MÁXIMA AVANTE 39,70 KM/H, VELOCIDADE MÁXIMA À RÉ 31,30 KM/H, CAPACIDADE TANQUECOMBUSTÍVEL 284 L, TIPO TRANSMISSÃO SERVOTRANSMISSÃO ACIONAMENTO DIRETO, TIPO EIXO COM ROLAMENTO MAIOR PARA MAIOR CAPACIDADE CARGA, TIPO FREIO A AR COM DISCOS BANHADOS A ÓLEO, TIPO CHASSI FLANGEADO EM CAIXA FECHADA, TIPO RODA ARO 9' X 24' COM PNEU 14.00 X 24', CARACTERÍSTICAS ADICIONAIS ESCARIFICADOR/AR CONDICIONADO COM AQUECEDOR

Tratamento Diferenciado: -**Aplicabilidade Decreto 7174:** Não**Aplicabilidade Margem de Preferência:** Não**Quantidade:** 28**Unidade de fornecimento:** Unidade**Valor Máximo Aceitável:** R\$ 943.477,0500**Intervalo Mínimo entre Lances:** R\$ 500,00**Situação:** Adjudicado com decisão

Adjudicado para: XCMG BRASIL INDUSTRIA LTDA , pelo melhor lance de R\$ 744.500,0000 e a quantidade de 28 Unidade .

[Visualizar Recurso do Item](#)**Eventos do Item**

Evento	Data	Observações
Adjudicado	12/01/2021 12:41:02	Adjudicação individual da proposta. Fornecedor: XCMG BRASIL INDUSTRIA LTDA, CNPJ/CPF: 14.707.364/0001-10, Melhor lance: R\$ 744.500,0000

Item: 82**Descrição:** MOTONIVELADORA

Descrição Complementar: MOTONIVELADORA, POTÊNCIA OPERACIONAL MÁXIMA 140 HP, PESO 14.247 KG, LARGURA LÂMINA 3.658 MM, ALTURA LÂMINA 610 MM, ESPESSURA LÂMINA 22 MM, VELOCIDADE MÁXIMA AVANTE 39,70 KM/H, VELOCIDADE MÁXIMA À RÉ 31,30 KM/H, CAPACIDADE TANQUECOMBUSTÍVEL 284 L, TIPO TRANSMISSÃO SERVOTRANSMISSÃO ACIONAMENTO DIRETO, TIPO EIXO COM ROLAMENTO MAIOR PARA MAIOR CAPACIDADE CARGA, TIPO FREIO A AR COM DISCOS BANHADOS A ÓLEO, TIPO CHASSI FLANGEADO EM CAIXA FECHADA, TIPO RODA ARO 9' X 24' COM PNEU 14.00 X 24', CARACTERÍSTICAS ADICIONAIS ESCARIFICADOR/AR CONDICIONADO COM AQUECEDOR

Tratamento Diferenciado: -**Aplicabilidade Decreto 7174:** Não**Aplicabilidade Margem de Preferência:** Não**Quantidade:** 6**Unidade de fornecimento:** Unidade**Valor Máximo Aceitável:** R\$ 710.000,0000**Intervalo Mínimo entre Lances:** R\$ 500,00**Situação:** Adjudicado com decisão

Adjudicado para: XCMG BRASIL INDUSTRIA LTDA , pelo melhor lance de R\$ 683.283,0000 e a quantidade de 6 Unidade .

[Visualizar Recurso do Item](#)

Eventos do Item

Evento	Data	Observações
Adjudicado	12/01/2021 12:41:25	Adjudicação individual da proposta. Fornecedor: XCMG BRASIL INDUSTRIA LTDA, CNPJ/CPF: 14.707.364/0001-10, Melhor lance: R\$ 683.283,0000

Item: 84

Descrição: MOTONIVELADORA

Descrição Complementar: MOTONIVELADORA, POTÊNCIA OPERACIONAL MÁXIMA 140 HP, PESO 14.247 KG, LARGURA LÂMINA 3.658 MM, ALTURA LÂMINA 610 MM, ESPESSURA LÂMINA 22 MM, VELOCIDADE MÁXIMA AVANTE 39,70 KM/H, VELOCIDADE MÁXIMA À RÉ 31,30 KM/H, CAPACIDADE TANQUECOMBUSTÍVEL 284 L, TIPO TRANSMISSÃO SERVOTRANSMISSÃO ACIONAMENTO DIRETO, TIPO EIXO COM ROLAMENTO MAIOR PARA MAIOR CAPACIDADE CARGA, TIPO FREIO A AR COM DISCOS BANHADOS A ÓLEO, TIPO CHASSI FLANGEADO EM CAIXA FECHADA, TIPO RODA ARO 9' X 24' COM PNEU 14.00 X 24', CARACTERÍSTICAS ADICIONAIS ESCARIFICADOR/AR CONDICIONADO COM AQUECEDOR

Tratamento Diferenciado: -

Aplicabilidade Decreto 7174: Não

Aplicabilidade Margem de Preferência: Não

Quantidade: 7

Valor Máximo Aceitável: R\$ 838.000,0000

Situação: Adjudicado com decisão

Unidade de fornecimento: Unidade

Intervalo Mínimo entre Lances: R\$ 500,00

Adjudicado para: XCMG BRASIL INDUSTRIA LTDA , pelo melhor lance de R\$ 683.500,0000 e a quantidade de 7 Unidade .

[Visualizar Recurso do Item](#)

Eventos do Item

Evento	Data	Observações
Adjudicado	12/01/2021 12:41:36	Adjudicação individual da proposta. Fornecedor: XCMG BRASIL INDUSTRIA LTDA, CNPJ/CPF: 14.707.364/0001-10, Melhor lance: R\$ 683.500,0000

Item: 96

Descrição: MOTONIVELADORA

Descrição Complementar: MOTONIVELADORA, POTÊNCIA OPERACIONAL MÁXIMA 140 HP, PESO 14.247 KG, LARGURA LÂMINA 3.658 MM, ALTURA LÂMINA 610 MM, ESPESSURA LÂMINA 22 MM, VELOCIDADE MÁXIMA AVANTE 39,70 KM/H, VELOCIDADE MÁXIMA À RÉ 31,30 KM/H, CAPACIDADE TANQUECOMBUSTÍVEL 284 L, TIPO TRANSMISSÃO SERVOTRANSMISSÃO ACIONAMENTO DIRETO, TIPO EIXO COM ROLAMENTO MAIOR PARA MAIOR CAPACIDADE CARGA, TIPO FREIO A AR COM DISCOS BANHADOS A ÓLEO, TIPO CHASSI FLANGEADO EM CAIXA FECHADA, TIPO RODA ARO 9' X 24' COM PNEU 14.00 X 24', CARACTERÍSTICAS ADICIONAIS ESCARIFICADOR/AR CONDICIONADO COM AQUECEDOR

Tratamento Diferenciado: -

Aplicabilidade Decreto 7174: Não

Aplicabilidade Margem de Preferência: Não

Quantidade: 33

Valor Máximo Aceitável: R\$ 856.666,6700

Situação: Adjudicado com decisão

Unidade de fornecimento: Unidade

Intervalo Mínimo entre Lances: R\$ 500,00

Adjudicado para: XCMG BRASIL INDUSTRIA LTDA , pelo melhor lance de R\$ 666.784,0000 e a quantidade de 33 Unidade .

[Visualizar Recurso do Item](#)

Eventos do Item

Evento	Data	Observações
Adjudicado	12/01/2021 12:41:45	Adjudicação individual da proposta. Fornecedor: XCMG BRASIL INDUSTRIA LTDA, CNPJ/CPF: 14.707.364/0001-10, Melhor lance: R\$ 666.784,0000

Item: 103

Descrição: MOTONIVELADORA

Descrição Complementar: MOTONIVELADORA, POTÊNCIA OPERACIONAL MÁXIMA 140 HP, PESO 14.247 KG, LARGURA LÂMINA 3.658 MM, ALTURA LÂMINA 610 MM, ESPESSURA LÂMINA 22 MM, VELOCIDADE MÁXIMA AVANTE 39,70 KM/H, VELOCIDADE MÁXIMA À RÉ 31,30 KM/H, CAPACIDADE TANQUECOMBUSTÍVEL 284 L, TIPO TRANSMISSÃO SERVOTRANSMISSÃO ACIONAMENTO DIRETO, TIPO EIXO COM ROLAMENTO MAIOR PARA MAIOR CAPACIDADE CARGA,

TIPO FREIO A AR COM DISCOS BANHADOS A ÓLEO, TIPO CHASSI FLANGEADO EM CAIXA FECHADA, TIPO RODA ARO 9' X 24' COM PNEU 14.00 X 24', CARACTERÍSTICAS ADICIONAIS ESCARIFICADOR/AR CONDICIONADO COM AQUECEDOR

Tratamento Diferenciado: -

Aplicabilidade Decreto 7174: Não

Aplicabilidade Margem de Preferência: Não

Quantidade: 13

Valor Máximo Aceitável: R\$ 817.500,0000

Situação: Adjudicado com decisão

Unidade de fornecimento: Unidade

Intervalo Mínimo entre Lances: R\$ 500,00

Adjudicado para: XCMG BRASIL INDUSTRIA LTDA , pelo melhor lance de R\$ 714.500,0000 e a quantidade de 13 Unidade .

Visualizar Recurso do Item

Eventos do Item

Evento	Data	Observações
Adjudicado	12/01/2021 12:42:05	Adjudicação individual da proposta. Fornecedor: XCMG BRASIL INDUSTRIA LTDA, CNPJ/CPF: 14.707.364/0001-10, Melhor lance: R\$ 714.500,0000

Fim do documento

PREGÃO ELETRÔNICO

MINISTÉRIO DO DESENVOLVIMENTO REGIONAL
Gabinete do Ministro
Secretaria Executiva
SUBSECRETARIA DE ADMINISTRAÇÃO

Termo de Adjudicação do Pregão Eletrônico
Nº 00022/2020 (SRP)

Às 11:03 horas do dia 31 de dezembro de 2020, após analisado o resultado do Pregão nº 00022/2020, referente ao Processo nº 59000014216202057, o pregoeiro, Sr(a) REGINA HELENA DA CRUZ GARCIA, ADJUDICA aos licitantes vencedores os respectivos itens, conforme indicado no quadro Resultado da Adjudicação.

**OBS: Itens com recursos serão adjudicados pela Autoridade competente e constarão no termo de julgamento.

Resultado da Adjudicação

Item: 1

Descrição: RETROESCAVADEIRA

Descrição Complementar: Retroescavadeira sobre rodas nova, tração 4x4, motor diesel, potência bruta mínima 92 HP ou unidade equivalente, capacidade mínima da caçamba carregadeira 1,00 m³, peso operacional mínimo 7.400 kg, com profundidade de escavação mínima de 4,5 metros, cabine fechada com ar-condicionado. Tanque de combustível cheio no momento da entrega. Adesivamento institucional do órgão conforme anexo a este Termo de Referência. Garantia mínima 12 meses e assistência técnica garantida.

Tratamento Diferenciado: -

Aplicabilidade Decreto 7174: Não

Aplicabilidade Margem de Preferência: Não

Quantidade: 10

Valor Máximo Aceitável: R\$ 331.485,0000

Situação: Adjudicado

Unidade de fornecimento: Unidade

Intervalo Mínimo entre Lances: R\$ 500,00

Adjudicado para: MAMORE MAQUINAS AGRICOLAS LTDA , pelo melhor lance de R\$ 300.000,0000 e a quantidade de 10 Unidade .

Eventos do Item

Evento	Data	Observações
Adjudicado	29/12/2020 14:02:23	Adjudicação em grupo da proposta. Fornecedor: MAMORE MAQUINAS AGRICOLAS LTDA, CNPJ/CPF: 19.614.838/0001-01, Melhor lance: R\$ 300.000,0000

Item: 2

Descrição: RETROESCAVADEIRA

Descrição Complementar: Retroescavadeira sobre rodas nova, tração 4x4, motor diesel, potência bruta mínima 92 HP ou unidade equivalente, capacidade mínima da caçamba carregadeira 1,00 m³, peso operacional mínimo 7.400 kg, com profundidade de escavação mínima de 4,5 metros, cabine fechada com ar-condicionado. Tanque de combustível cheio no momento da entrega. Adesivamento institucional do órgão conforme anexo a este Termo de Referência. Garantia mínima 12 meses e assistência técnica garantida.

Tratamento Diferenciado: -

Aplicabilidade Decreto 7174: Não

Aplicabilidade Margem de Preferência: Não

Quantidade: 18

Valor Máximo Aceitável: R\$ 297.500,0000

Situação: Adjudicado

Unidade de fornecimento: Unidade

Intervalo Mínimo entre Lances: R\$ 500,00

Adjudicado para: MAMORE MAQUINAS AGRICOLAS LTDA , pelo melhor lance de R\$ 293.000,0000 e a quantidade de 18 Unidade .

Eventos do Item

Evento	Data	Observações
Adjudicado	29/12/2020 14:02:23	Adjudicação em grupo da proposta. Fornecedor: MAMORE MAQUINAS AGRICOLAS LTDA, CNPJ/CPF: 19.614.838/0001-01, Melhor lance: R\$ 293.000,0000

Item: 3**Descrição:** RETROESCAVADEIRA**Descrição Complementar:** Retroescavadeira sobre rodas nova, tração 4x4, motor diesel, potência bruta mínima 92 HP ou unidade equivalente, capacidade mínima da caçamba carregadeira 1,00 m³, peso operacional mínimo 7.400 kg, com profundidade de escavação mínima de 4,5 metros, cabine fechada com ar-condicionado. Tanque de combustível cheio no momento da entrega. Adesivamento institucional do órgão conforme anexo a este Termo de Referência. Garantia mínima 12 meses e assistência técnica garantida.**Tratamento Diferenciado:** -**Aplicabilidade Decreto 7174:** Não**Aplicabilidade Margem de Preferência:** Não**Quantidade:** 28**Valor Máximo Aceitável:** R\$ 341.937,3500**Situação:** Adjudicado**Unidade de fornecimento:** Unidade**Intervalo Mínimo entre Lances:** R\$ 500,00**Adjudicado para:** REVMAR COMERCIO DE MAQUINAS INDUSTRIAIS LTDA , pelo melhor lance de R\$ 290.000,0000 e a quantidade de 28 Unidade .**Eventos do Item**

Evento	Data	Observações
Adjudicado	29/12/2020 14:02:24	Adjudicação em grupo da proposta. Fornecedor: REVMAR COMERCIO DE MAQUINAS INDUSTRIAIS LTDA, CNPJ/CPF: 17.449.881/0001-25, Melhor lance: R\$ 290.000,0000

Item: 4**Descrição:** RETROESCAVADEIRA**Descrição Complementar:** Retroescavadeira sobre rodas nova, tração 4x4, motor diesel, potência bruta mínima 92 HP ou unidade equivalente, capacidade mínima da caçamba carregadeira 1,00 m³, peso operacional mínimo 7.400 kg, com profundidade de escavação mínima de 4,5 metros, cabine fechada com ar-condicionado. Tanque de combustível cheio no momento da entrega. Adesivamento institucional do órgão conforme anexo a este Termo de Referência. Garantia mínima 12 meses e assistência técnica garantida.**Tratamento Diferenciado:** -**Aplicabilidade Decreto 7174:** Não**Aplicabilidade Margem de Preferência:** Não**Quantidade:** 6**Valor Máximo Aceitável:** R\$ 361.040,6300**Situação:** Adjudicado**Unidade de fornecimento:** Unidade**Intervalo Mínimo entre Lances:** R\$ 500,00**Adjudicado para:** REVMAR COMERCIO DE MAQUINAS INDUSTRIAIS LTDA , pelo melhor lance de R\$ 290.000,0000 e a quantidade de 6 Unidade .**Eventos do Item**

Evento	Data	Observações
Adjudicado	29/12/2020 14:02:24	Adjudicação em grupo da proposta. Fornecedor: REVMAR COMERCIO DE MAQUINAS INDUSTRIAIS LTDA, CNPJ/CPF: 17.449.881/0001-25, Melhor lance: R\$ 290.000,0000

Item: 5**Descrição:** RETROESCAVADEIRA**Descrição Complementar:** Retroescavadeira sobre rodas nova, tração 4x4, motor diesel, potência bruta mínima 92 HP ou unidade equivalente, capacidade mínima da caçamba carregadeira 1,00 m³, peso operacional mínimo 7.400 kg, com profundidade de escavação mínima de 4,5 metros, cabine fechada com ar-condicionado. Tanque de combustível cheio no momento da entrega. Adesivamento institucional do órgão conforme anexo a este Termo de Referência. Garantia mínima 12 meses e assistência técnica garantida.**Tratamento Diferenciado:** -**Aplicabilidade Decreto 7174:** Não**Aplicabilidade Margem de Preferência:** Não**Quantidade:** 66**Valor Máximo Aceitável:** R\$ 356.675,8800**Situação:** Adjudicado**Unidade de fornecimento:** Unidade**Intervalo Mínimo entre Lances:** R\$ 500,00**Adjudicado para:** REVMAR COMERCIO DE MAQUINAS INDUSTRIAIS LTDA , pelo melhor lance de R\$ 275.052,6100 e a quantidade de 66 Unidade .**Eventos do Item**

Evento	Data	Observações
Adjudicado	29/12/2020 14:02:24	Adjudicação em grupo da proposta. Fornecedor: REVMAR COMERCIO DE MAQUINAS INDUSTRIAIS LTDA, CNPJ/CPF: 17.449.881/0001-25, Melhor lance: R\$ 275.052,6100

Item: 6**Descrição:** RETROESCAVADEIRA**Descrição Complementar:** Retroescavadeira sobre rodas nova, tração 4x4, motor diesel, potência bruta mínima 92 HP

ou unidade equivalente, capacidade mínima da caçamba carregadeira 1,00 m³, peso operacional mínimo 7.400 kg, com profundidade de escavação mínima de 4,5 metros, cabine fechada com ar-condicionado. Tanque de combustível cheio no momento da entrega. Adesivamento institucional do órgão conforme anexo a este Termo de Referência. Garantia mínima 12 meses e assistência técnica garantida.

Tratamento Diferenciado: -

Aplicabilidade Decreto 7174: Não

Aplicabilidade Margem de Preferência: Não

Quantidade: 7

Valor Máximo Aceitável: R\$ 395.000,0000

Situação: Adjudicado

Unidade de fornecimento: Unidade

Intervalo Mínimo entre Lances: R\$ 500,00

Adjudicado para: REVEMAR COMERCIO DE MAQUINAS INDUSTRIAIS LTDA , pelo melhor lance de R\$ 290.000,0000 e a quantidade de 7 Unidade .

Eventos do Item

Evento	Data	Observações
Adjudicado	29/12/2020 14:02:24	Adjudicação em grupo da proposta. Fornecedor: REVEMAR COMERCIO DE MAQUINAS INDUSTRIAIS LTDA, CNPJ/CPF: 17.449.881/0001-25, Melhor lance: R\$ 290.000,0000

Item: 7

Descrição: RETROESCAVADEIRA

Descrição Complementar: Retroescavadeira sobre rodas nova, tração 4x4, motor diesel, potência bruta mínima 92 HP ou unidade equivalente, capacidade mínima da caçamba carregadeira 1,00 m³, peso operacional mínimo 7.400 kg, com profundidade de escavação mínima de 4,5 metros, cabine fechada com ar-condicionado. Tanque de combustível cheio no momento da entrega. Adesivamento institucional do órgão conforme anexo a este Termo de Referência. Garantia mínima 12 meses e assistência técnica garantida.

Tratamento Diferenciado: -

Aplicabilidade Decreto 7174: Não

Aplicabilidade Margem de Preferência: Não

Quantidade: 53

Valor Máximo Aceitável: R\$ 372.355,6200

Situação: Adjudicado

Unidade de fornecimento: Unidade

Intervalo Mínimo entre Lances: R\$ 500,00

Adjudicado para: REVEMAR COMERCIO DE MAQUINAS INDUSTRIAIS LTDA , pelo melhor lance de R\$ 274.725,9500 e a quantidade de 53 Unidade .

Eventos do Item

Evento	Data	Observações
Adjudicado	29/12/2020 14:02:24	Adjudicação em grupo da proposta. Fornecedor: REVEMAR COMERCIO DE MAQUINAS INDUSTRIAIS LTDA, CNPJ/CPF: 17.449.881/0001-25, Melhor lance: R\$ 274.725,9500

Item: 8

Descrição: RETROESCAVADEIRA

Descrição Complementar: Retroescavadeira sobre rodas nova, tração 4x4, motor diesel, potência bruta mínima 92 HP ou unidade equivalente, capacidade mínima da caçamba carregadeira 1,00 m³, peso operacional mínimo 7.400 kg, com profundidade de escavação mínima de 4,5 metros, cabine fechada com ar-condicionado. Tanque de combustível cheio no momento da entrega. Adesivamento institucional do órgão conforme anexo a este Termo de Referência. Garantia mínima 12 meses e assistência técnica garantida.

Tratamento Diferenciado: -

Aplicabilidade Decreto 7174: Não

Aplicabilidade Margem de Preferência: Não

Quantidade: 43

Valor Máximo Aceitável: R\$ 325.000,0000

Situação: Adjudicado

Unidade de fornecimento: Unidade

Intervalo Mínimo entre Lances: R\$ 500,00

Adjudicado para: GUIMARAES AGRICOLA LTDA , pelo melhor lance de R\$ 238.000,0000 e a quantidade de 43 Unidade .

Eventos do Item

Evento	Data	Observações
Adjudicado	29/12/2020 14:02:24	Adjudicação em grupo da proposta. Fornecedor: GUIMARAES AGRICOLA LTDA, CNPJ/CPF: 01.042.977/0001-34, Melhor lance: R\$ 238.000,0000

Item: 9

Descrição: RETROESCAVADEIRA

Descrição Complementar: Retroescavadeira sobre rodas nova, tração 4x4, motor diesel, potência bruta mínima 92 HP ou unidade equivalente, capacidade mínima da caçamba carregadeira 1,00 m³, peso operacional mínimo 7.400 kg, com profundidade de escavação mínima de 4,5 metros, cabine fechada com ar-condicionado. Tanque de combustível cheio no momento da entrega. Adesivamento institucional do órgão conforme anexo a este Termo de Referência. Garantia mínima 12 meses e assistência técnica garantida.

momento da entrega. Adesivamento institucional do órgão conforme anexo a este Termo de Referência. Garantia mínima 12 meses e assistência técnica garantida.

Tratamento Diferenciado: -

Aplicabilidade Decreto 7174: Não

Aplicabilidade Margem de Preferência: Não

Quantidade: 50

Valor Máximo Aceitável: R\$ 315.000,0000

Situação: Adjudicado

Unidade de fornecimento: Unidade

Intervalo Mínimo entre Lances: R\$ 500,00

Adjudicado para: VALENCE MAQUINAS E EQUIPAMENTOS LTDA , pelo melhor lance de R\$ 280.000,0000 e a quantidade de 50 Unidade .

Eventos do Item

Evento	Data	Observações
Adjudicado	29/12/2020 14:02:24	Adjudicação em grupo da proposta. Fornecedor: VALENCE MAQUINAS E EQUIPAMENTOS LTDA, CNPJ/CPF: 08.250.241/0005-24, Melhor lance: R\$ 280.000,0000

Item: 10

Descrição: RETROESCAVADEIRA

Descrição Complementar: Retroescavadeira sobre rodas nova, tração 4x4, motor diesel, potência bruta mínima 92 HP ou unidade equivalente, capacidade mínima da caçamba carregadeira 1,00 m³, peso operacional mínimo 7.400 kg, com profundidade de escavação mínima de 4,5 metros, cabine fechada com ar-condicionado. Tanque de combustível cheio no momento da entrega. Adesivamento institucional do órgão conforme anexo a este Termo de Referência. Garantia mínima 12 meses e assistência técnica garantida.

Tratamento Diferenciado: -

Aplicabilidade Decreto 7174: Não

Aplicabilidade Margem de Preferência: Não

Quantidade: 16

Valor Máximo Aceitável: R\$ 280.000,0000

Situação: Adjudicado

Unidade de fornecimento: Unidade

Intervalo Mínimo entre Lances: R\$ 500,00

Adjudicado para: DIMAQ CAMPOTRAT MAQUINAS E EQUIPAMENTOS EIRELI , pelo melhor lance de R\$ 223.350,0000 e a quantidade de 16 Unidade .

Eventos do Item

Evento	Data	Observações
Adjudicado	29/12/2020 14:02:24	Adjudicação em grupo da proposta. Fornecedor: DIMAQ CAMPOTRAT MAQUINAS E EQUIPAMENTOS EIRELI, CNPJ/CPF: 05.114.082/0001-19, Melhor lance: R\$ 223.350,0000

Item: 11

Descrição: RETROESCAVADEIRA

Descrição Complementar: Retroescavadeira sobre rodas nova, tração 4x4, motor diesel, potência bruta mínima 92 HP ou unidade equivalente, capacidade mínima da caçamba carregadeira 1,00 m³, peso operacional mínimo 7.400 kg, com profundidade de escavação mínima de 4,5 metros, cabine fechada com ar-condicionado. Tanque de combustível cheio no momento da entrega. Adesivamento institucional do órgão conforme anexo a este Termo de Referência. Garantia mínima 12 meses e assistência técnica garantida.

Tratamento Diferenciado: -

Aplicabilidade Decreto 7174: Não

Aplicabilidade Margem de Preferência: Não

Quantidade: 99

Valor Máximo Aceitável: R\$ 394.898,3100

Situação: Adjudicado

Unidade de fornecimento: Unidade

Intervalo Mínimo entre Lances: R\$ 500,00

Adjudicado para: REVEMAR COMERCIO DE MAQUINAS INDUSTRIAIS LTDA , pelo melhor lance de R\$ 259.293,0000 e a quantidade de 99 Unidade .

Eventos do Item

Evento	Data	Observações
Adjudicado	29/12/2020 14:02:24	Adjudicação em grupo da proposta. Fornecedor: REVEMAR COMERCIO DE MAQUINAS INDUSTRIAIS LTDA, CNPJ/CPF: 17.449.881/0001-25, Melhor lance: R\$ 259.293,0000

Item: 12

Descrição: RETROESCAVADEIRA

Descrição Complementar: Retroescavadeira sobre rodas nova, tração 4x4, motor diesel, potência bruta mínima 92 HP ou unidade equivalente, capacidade mínima da caçamba carregadeira 1,00 m³, peso operacional mínimo 7.400 kg, com profundidade de escavação mínima de 4,5 metros, cabine fechada com ar-condicionado. Tanque de combustível cheio no momento da entrega. Adesivamento institucional do órgão conforme anexo a este Termo de Referência. Garantia mínima 12 meses e assistência técnica garantida.

Tratamento Diferenciado: -

Aplicabilidade Decreto 7174: Não
Aplicabilidade Margem de Preferência: Não
Quantidade: 97
Valor Máximo Aceitável: R\$ 345.747,4800
Situação: Adjudicado

Unidade de fornecimento: Unidade
Intervalo Mínimo entre Lances: R\$ 500,00

Adjudicado para: REVEMAR COMERCIO DE MAQUINAS INDUSTRIAIS LTDA , **pelo melhor lance de R\$ 287.115,8000 e a quantidade de 97 Unidade .**

Eventos do Item

Evento	Data	Observações
Adjudicado	29/12/2020 14:02:24	Adjudicação em grupo da proposta. Fornecedor: REVEMAR COMERCIO DE MAQUINAS INDUSTRIAIS LTDA, CNPJ/CPF: 17.449.881/0001-25, Melhor lance: R\$ 287.115,8000

Item: 13

Descrição: RETROESCAVADEIRA

Descrição Complementar: Retroescavadeira sobre rodas nova, tração 4x4, motor diesel, potência bruta mínima 92 HP ou unidade equivalente, capacidade mínima da caçamba carregadeira 1,00 m³, peso operacional mínimo 7.400 kg, com profundidade de escavação mínima de 4,5 metros, cabine fechada com ar-condicionado. Tanque de combustível cheio no momento da entrega. Adesivamento institucional do órgão conforme anexo a este Termo de Referência. Garantia mínima 12 meses e assistência técnica garantida.

Tratamento Diferenciado: -

Aplicabilidade Decreto 7174: Não
Aplicabilidade Margem de Preferência: Não
Quantidade: 81
Valor Máximo Aceitável: R\$ 314.000,0000
Situação: Adjudicado

Unidade de fornecimento: Unidade
Intervalo Mínimo entre Lances: R\$ 500,00

Adjudicado para: NMQ COMERCIO DE MAQUINAS E EQUIPAMENTOS LTDA , **pelo melhor lance de R\$ 280.000,0000 e a quantidade de 81 Unidade .**

Eventos do Item

Evento	Data	Observações
Adjudicado	29/12/2020 14:02:25	Adjudicação em grupo da proposta. Fornecedor: NMQ COMERCIO DE MAQUINAS E EQUIPAMENTOS LTDA, CNPJ/CPF: 10.893.377/0001-70, Melhor lance: R\$ 280.000,0000

Item: 14

Descrição: RETROESCAVADEIRA

Descrição Complementar: Retroescavadeira sobre rodas nova, tração 4x4, motor diesel, potência bruta mínima 92 HP ou unidade equivalente, capacidade mínima da caçamba carregadeira 1,00 m³, peso operacional mínimo 7.400 kg, com profundidade de escavação mínima de 4,5 metros, cabine fechada com ar-condicionado. Tanque de combustível cheio no momento da entrega. Adesivamento institucional do órgão conforme anexo a este Termo de Referência. Garantia mínima 12 meses e assistência técnica garantida.

Tratamento Diferenciado: -

Aplicabilidade Decreto 7174: Não
Aplicabilidade Margem de Preferência: Não
Quantidade: 76
Valor Máximo Aceitável: R\$ 382.039,0200
Situação: Adjudicado

Unidade de fornecimento: Unidade
Intervalo Mínimo entre Lances: R\$ 500,00

Adjudicado para: NMQ COMERCIO DE MAQUINAS E EQUIPAMENTOS LTDA , **pelo melhor lance de R\$ 280.000,0000 e a quantidade de 76 Unidade .**

Eventos do Item

Evento	Data	Observações
Adjudicado	29/12/2020 14:02:25	Adjudicação em grupo da proposta. Fornecedor: NMQ COMERCIO DE MAQUINAS E EQUIPAMENTOS LTDA, CNPJ/CPF: 10.893.377/0001-70, Melhor lance: R\$ 280.000,0000

Item: 15

Descrição: RETROESCAVADEIRA

Descrição Complementar: Retroescavadeira sobre rodas nova, tração 4x4, motor diesel, potência bruta mínima 92 HP ou unidade equivalente, capacidade mínima da caçamba carregadeira 1,00 m³, peso operacional mínimo 7.400 kg, com profundidade de escavação mínima de 4,5 metros, cabine fechada com ar-condicionado. Tanque de combustível cheio no momento da entrega. Adesivamento institucional do órgão conforme anexo a este Termo de Referência. Garantia mínima 12 meses e assistência técnica garantida.

Tratamento Diferenciado: -

Aplicabilidade Decreto 7174: Não
Aplicabilidade Margem de Preferência: Não
Quantidade: 101

Unidade de fornecimento: Unidade

Valor Máximo Aceitável: R\$ 330.000,0000**Intervalo Mínimo entre Lances:** R\$ 500,00**Situação:** Adjudicado**Adjudicado para:** NMQ COMERCIO DE MAQUINAS E EQUIPAMENTOS LTDA , pelo melhor lance de R\$ 290.000,0000 e a quantidade de 101 Unidade .**Eventos do Item**

Evento	Data	Observações
Adjudicado	29/12/2020 14:02:25	Adjudicação em grupo da proposta. Fornecedor: NMQ COMERCIO DE MAQUINAS E EQUIPAMENTOS LTDA, CNPJ/CPF: 10.893.377/0001-70, Melhor lance: R\$ 290.000,0000

Item: 16**Descrição:** RETROESCAVADEIRA**Descrição Complementar:** Retroescavadeira sobre rodas nova, tração 4x4, motor diesel, potência bruta mínima 92 HP ou unidade equivalente, capacidade mínima da caçamba carregadeira 1,00 m³, peso operacional mínimo 7.400 kg, com profundidade de escavação mínima de 4,5 metros, cabine fechada com ar-condicionado. Tanque de combustível cheio no momento da entrega. Adesivamento institucional do órgão conforme anexo a este Termo de Referência. Garantia mínima 12 meses e assistência técnica garantida.**Tratamento Diferenciado:** -**Aplicabilidade Decreto 7174:** Não**Aplicabilidade Margem de Preferência:** Não**Quantidade:** 43**Valor Máximo Aceitável:** R\$ 348.645,8400**Situação:** Adjudicado**Unidade de fornecimento:** Unidade**Intervalo Mínimo entre Lances:** R\$ 500,00**Adjudicado para:** NMQ COMERCIO DE MAQUINAS E EQUIPAMENTOS LTDA , pelo melhor lance de R\$ 295.000,0000 e a quantidade de 43 Unidade .**Eventos do Item**

Evento	Data	Observações
Adjudicado	29/12/2020 14:02:25	Adjudicação em grupo da proposta. Fornecedor: NMQ COMERCIO DE MAQUINAS E EQUIPAMENTOS LTDA, CNPJ/CPF: 10.893.377/0001-70, Melhor lance: R\$ 295.000,0000

Item: 17**Descrição:** RETROESCAVADEIRA**Descrição Complementar:** Retroescavadeira sobre rodas nova, tração 4x4, motor diesel, potência bruta mínima 92 HP ou unidade equivalente, capacidade mínima da caçamba carregadeira 1,00 m³, peso operacional mínimo 7.400 kg, com profundidade de escavação mínima de 4,5 metros, cabine fechada com ar-condicionado. Tanque de combustível cheio no momento da entrega. Adesivamento institucional do órgão conforme anexo a este Termo de Referência. Garantia mínima 12 meses e assistência técnica garantida.**Tratamento Diferenciado:** -**Aplicabilidade Decreto 7174:** Não**Aplicabilidade Margem de Preferência:** Não**Quantidade:** 82**Valor Máximo Aceitável:** R\$ 348.687,2100**Situação:** Adjudicado**Unidade de fornecimento:** Unidade**Intervalo Mínimo entre Lances:** R\$ 500,00**Adjudicado para:** NMQ COMERCIO DE MAQUINAS E EQUIPAMENTOS LTDA , pelo melhor lance de R\$ 285.000,0000 e a quantidade de 82 Unidade .**Eventos do Item**

Evento	Data	Observações
Adjudicado	29/12/2020 14:02:25	Adjudicação em grupo da proposta. Fornecedor: NMQ COMERCIO DE MAQUINAS E EQUIPAMENTOS LTDA, CNPJ/CPF: 10.893.377/0001-70, Melhor lance: R\$ 285.000,0000

Item: 18**Descrição:** RETROESCAVADEIRA**Descrição Complementar:** Retroescavadeira sobre rodas nova, tração 4x4, motor diesel, potência bruta mínima 92 HP ou unidade equivalente, capacidade mínima da caçamba carregadeira 1,00 m³, peso operacional mínimo 7.400 kg, com profundidade de escavação mínima de 4,5 metros, cabine fechada com ar-condicionado. Tanque de combustível cheio no momento da entrega. Adesivamento institucional do órgão conforme anexo a este Termo de Referência. Garantia mínima 12 meses e assistência técnica garantida.**Tratamento Diferenciado:** -**Aplicabilidade Decreto 7174:** Não**Aplicabilidade Margem de Preferência:** Não**Quantidade:** 33**Valor Máximo Aceitável:** R\$ 346.540,0000**Situação:** Adjudicado**Unidade de fornecimento:** Unidade**Intervalo Mínimo entre Lances:** R\$ 500,00

Adjudicado para: NMQ COMERCIO DE MAQUINAS E EQUIPAMENTOS LTDA , pelo melhor lance de R\$ 280.000,0000 e a quantidade de 33 Unidade .

Eventos do Item

Evento	Data	Observações
Adjudicado	29/12/2020 14:02:25	Adjudicação em grupo da proposta. Fornecedor: NMQ COMERCIO DE MAQUINAS E EQUIPAMENTOS LTDA, CNPJ/CPF: 10.893.377/0001-70, Melhor lance: R\$ 280.000,0000

Item: 19

Descrição: RETROESCAVADEIRA

Descrição Complementar: Retroescavadeira sobre rodas nova, tração 4x4, motor diesel, potência bruta mínima 92 HP ou unidade equivalente, capacidade mínima da caçamba carregadeira 1,00 m³, peso operacional mínimo 7.400 kg, com profundidade de escavação mínima de 4,5 metros, cabine fechada com ar-condicionado. Tanque de combustível cheio no momento da entrega. Adesivamento institucional do órgão conforme anexo a este Termo de Referência. Garantia mínima 12 meses e assistência técnica garantida.

Tratamento Diferenciado: -

Aplicabilidade Decreto 7174: Não

Aplicabilidade Margem de Preferência: Não

Quantidade: 189

Valor Máximo Aceitável: R\$ 309.000,0000

Situação: Adjudicado

Unidade de fornecimento: Unidade

Intervalo Mínimo entre Lances: R\$ 500,00

Adjudicado para: VALENCE MAQUINAS E EQUIPAMENTOS LTDA , pelo melhor lance de R\$ 242.000,0000 e a quantidade de 189 Unidade .

Eventos do Item

Evento	Data	Observações
Adjudicado	29/12/2020 14:02:25	Adjudicação em grupo da proposta. Fornecedor: VALENCE MAQUINAS E EQUIPAMENTOS LTDA, CNPJ/CPF: 08.250.241/0005-24, Melhor lance: R\$ 242.000,0000

Item: 20

Descrição: RETROESCAVADEIRA

Descrição Complementar: Retroescavadeira sobre rodas nova, tração 4x4, motor diesel, potência bruta mínima 92 HP ou unidade equivalente, capacidade mínima da caçamba carregadeira 1,00 m³, peso operacional mínimo 7.400 kg, com profundidade de escavação mínima de 4,5 metros, cabine fechada com ar-condicionado. Tanque de combustível cheio no momento da entrega. Adesivamento institucional do órgão conforme anexo a este Termo de Referência. Garantia mínima 12 meses e assistência técnica garantida.

Tratamento Diferenciado: -

Aplicabilidade Decreto 7174: Não

Aplicabilidade Margem de Preferência: Não

Quantidade: 231

Valor Máximo Aceitável: R\$ 289.000,0000

Situação: Adjudicado

Unidade de fornecimento: Unidade

Intervalo Mínimo entre Lances: R\$ 500,00

Adjudicado para: VALENCE MAQUINAS E EQUIPAMENTOS LTDA , pelo melhor lance de R\$ 234.000,0000 e a quantidade de 231 Unidade .

Eventos do Item

Evento	Data	Observações
Adjudicado	29/12/2020 14:02:25	Adjudicação em grupo da proposta. Fornecedor: VALENCE MAQUINAS E EQUIPAMENTOS LTDA, CNPJ/CPF: 08.250.241/0005-24, Melhor lance: R\$ 234.000,0000

Item: 21

Descrição: RETROESCAVADEIRA

Descrição Complementar: Retroescavadeira sobre rodas nova, tração 4x4, motor diesel, potência bruta mínima 92 HP ou unidade equivalente, capacidade mínima da caçamba carregadeira 1,00 m³, peso operacional mínimo 7.400 kg, com profundidade de escavação mínima de 4,5 metros, cabine fechada com ar-condicionado. Tanque de combustível cheio no momento da entrega. Adesivamento institucional do órgão conforme anexo a este Termo de Referência. Garantia mínima 12 meses e assistência técnica garantida.

Tratamento Diferenciado: -

Aplicabilidade Decreto 7174: Não

Aplicabilidade Margem de Preferência: Não

Quantidade: 31

Valor Máximo Aceitável: R\$ 285.850,0000

Situação: Adjudicado

Unidade de fornecimento: Unidade

Intervalo Mínimo entre Lances: R\$ 500,00

Adjudicado para: VALENCE MAQUINAS E EQUIPAMENTOS LTDA , pelo melhor lance de R\$ 262.000,0000 e a quantidade de 31 Unidade .

Eventos do Item

Evento	Data	Observações
Adjudicado	29/12/2020 14:02:25	Adjudicação em grupo da proposta. Fornecedor: VALENCE MAQUINAS E EQUIPAMENTOS LTDA, CNPJ/CPF: 08.250.241/0005-24, Melhor lance: R\$ 262.000,0000

Item: 22**Descrição:** RETROESCAVADEIRA

Descrição Complementar: Retroescavadeira sobre rodas nova, tração 4x4, motor diesel, potência bruta mínima 92 HP ou unidade equivalente, capacidade mínima da caçamba carregadeira 1,00 m³, peso operacional mínimo 7.400 kg, com profundidade de escavação mínima de 4,5 metros, cabine fechada com ar-condicionado. Tanque de combustível cheio no momento da entrega. Adesivamento institucional do órgão conforme anexo a este Termo de Referência. Garantia mínima 12 meses e assistência técnica garantida.

Tratamento Diferenciado: -**Aplicabilidade Decreto 7174:** Não**Aplicabilidade Margem de Preferência:** Não**Quantidade:** 20**Valor Máximo Aceitável:** R\$ 306.660,0000**Situação:** Adjudicado**Unidade de fornecimento:** Unidade**Intervalo Mínimo entre Lances:** R\$ 500,00

Adjudicado para: VALENCE MAQUINAS E EQUIPAMENTOS LTDA , pelo melhor lance de R\$ 283.000,0000 e a quantidade de 20 Unidade .

Eventos do Item

Evento	Data	Observações
Adjudicado	29/12/2020 14:02:25	Adjudicação em grupo da proposta. Fornecedor: VALENCE MAQUINAS E EQUIPAMENTOS LTDA, CNPJ/CPF: 08.250.241/0005-24, Melhor lance: R\$ 283.000,0000

Item: 23**Descrição:** RETROESCAVADEIRA

Descrição Complementar: Retroescavadeira sobre rodas nova, tração 4x4, motor diesel, potência bruta mínima 92 HP ou unidade equivalente, capacidade mínima da caçamba carregadeira 1,00 m³, peso operacional mínimo 7.400 kg, com profundidade de escavação mínima de 4,5 metros, cabine fechada com ar-condicionado. Tanque de combustível cheio no momento da entrega. Adesivamento institucional do órgão conforme anexo a este Termo de Referência. Garantia mínima 12 meses e assistência técnica garantida.

Tratamento Diferenciado: -**Aplicabilidade Decreto 7174:** Não**Aplicabilidade Margem de Preferência:** Não**Quantidade:** 42**Valor Máximo Aceitável:** R\$ 294.000,0000**Situação:** Adjudicado**Unidade de fornecimento:** Unidade**Intervalo Mínimo entre Lances:** R\$ 500,00

Adjudicado para: REVMAR COMERCIO DE MAQUINAS INDUSTRIAIS LTDA , pelo melhor lance de R\$ 224.000,0000 e a quantidade de 42 Unidade .

Eventos do Item

Evento	Data	Observações
Adjudicado	29/12/2020 14:02:26	Adjudicação em grupo da proposta. Fornecedor: REVMAR COMERCIO DE MAQUINAS INDUSTRIAIS LTDA, CNPJ/CPF: 17.449.881/0001-25, Melhor lance: R\$ 224.000,0000

Item: 26**Descrição:** RETROESCAVADEIRA

Descrição Complementar: Retroescavadeira sobre rodas nova, tração 4x4, motor diesel, potência bruta mínima 92 HP ou unidade equivalente, capacidade mínima da caçamba carregadeira 1,00 m³, peso operacional mínimo 7.400 kg, com profundidade de escavação mínima de 4,5 metros, cabine fechada com ar-condicionado. Tanque de combustível cheio no momento da entrega. Adesivamento institucional do órgão conforme anexo a este Termo de Referência. Garantia mínima 12 meses e assistência técnica garantida.

Tratamento Diferenciado: -**Aplicabilidade Decreto 7174:** Não**Aplicabilidade Margem de Preferência:** Não**Quantidade:** 51**Valor Máximo Aceitável:** R\$ 290.000,0000**Situação:** Adjudicado**Unidade de fornecimento:** Unidade**Intervalo Mínimo entre Lances:** R\$ 500,00

Adjudicado para: DISTRIBUIDORA MERIDIONAL DE MOTORES CUMMINS S/A , pelo melhor lance de R\$ 231.000,0000 e a quantidade de 51 Unidade .

Eventos do Item

Evento	Data	Observações
Adjudicado	29/12/2020 14:02:26	Adjudicação em grupo da proposta. Fornecedor: DISTRIBUIDORA MERIDIONAL DE MOTORES CUMMINS S/A, CNPJ/CPF: 90.627.332/0001-93, Melhor lance: R\$ 231.000,0000

Item: 27**Descrição:** CARREGADEIRA**Descrição Complementar:** CARREGADEIRA, POTÊNCIA OPERACIONAL MÁXIMA 147 HP, CAPACIDADE 1,50 A 2,30 M3, VELOCIDADE MÁXIMA AVANTE 32,90 KM/H, VELOCIDADE MÁXIMA À RÉ 32,90 KM/H, PESO VAZIA 10.530 KG, TIPO RODAGEM COM PNEUS**Tratamento Diferenciado:** -**Aplicabilidade Decreto 7174:** Não**Aplicabilidade Margem de Preferência:** Não**Quantidade:** 10**Valor Máximo Aceitável:** R\$ 465.925,0000**Situação:** Adjudicado**Unidade de fornecimento:** Unidade**Intervalo Mínimo entre Lances:** R\$ 500,00**Adjudicado para:** XCMG BRASIL INDUSTRIA LTDA , pelo melhor lance de R\$ 338.500,0000 e a quantidade de 10 Unidade .**Eventos do Item**

Evento	Data	Observações
Adjudicado	29/12/2020 14:02:26	Adjudicação em grupo da proposta. Fornecedor: XCMG BRASIL INDUSTRIA LTDA, CNPJ/CPF: 14.707.364/0001-10, Melhor lance: R\$ 338.500,0000

Item: 28**Descrição:** CARREGADEIRA**Descrição Complementar:** CARREGADEIRA, POTÊNCIA OPERACIONAL MÁXIMA 147 HP, CAPACIDADE 1,50 A 2,30 M3, VELOCIDADE MÁXIMA AVANTE 32,90 KM/H, VELOCIDADE MÁXIMA À RÉ 32,90 KM/H, PESO VAZIA 10.530 KG, TIPO RODAGEM COM PNEUS**Tratamento Diferenciado:** -**Aplicabilidade Decreto 7174:** Não**Aplicabilidade Margem de Preferência:** Não**Quantidade:** 18**Valor Máximo Aceitável:** R\$ 410.000,0000**Situação:** Adjudicado**Unidade de fornecimento:** Unidade**Intervalo Mínimo entre Lances:** R\$ 500,00**Adjudicado para:** XCMG BRASIL INDUSTRIA LTDA , pelo melhor lance de R\$ 340.500,0000 e a quantidade de 18 Unidade .**Eventos do Item**

Evento	Data	Observações
Adjudicado	29/12/2020 14:02:26	Adjudicação em grupo da proposta. Fornecedor: XCMG BRASIL INDUSTRIA LTDA, CNPJ/CPF: 14.707.364/0001-10, Melhor lance: R\$ 340.500,0000

Item: 31**Descrição:** CARREGADEIRA**Descrição Complementar:** CARREGADEIRA, POTÊNCIA OPERACIONAL MÁXIMA 147 HP, CAPACIDADE 1,50 A 2,30 M3, VELOCIDADE MÁXIMA AVANTE 32,90 KM/H, VELOCIDADE MÁXIMA À RÉ 32,90 KM/H, PESO VAZIA 10.530 KG, TIPO RODAGEM COM PNEUS**Tratamento Diferenciado:** -**Aplicabilidade Decreto 7174:** Não**Aplicabilidade Margem de Preferência:** Não**Quantidade:** 66**Valor Máximo Aceitável:** R\$ 390.000,0000**Situação:** Adjudicado**Unidade de fornecimento:** Unidade**Intervalo Mínimo entre Lances:** R\$ 500,00**Adjudicado para:** XCMG BRASIL INDUSTRIA LTDA , pelo melhor lance de R\$ 338.065,0100 e a quantidade de 66 Unidade .**Eventos do Item**

Evento	Data	Observações
Adjudicado	29/12/2020 14:02:26	Adjudicação em grupo da proposta. Fornecedor: XCMG BRASIL INDUSTRIA LTDA, CNPJ/CPF: 14.707.364/0001-10, Melhor lance: R\$ 338.065,0100

Item: 32**Descrição:** CARREGADEIRA**Descrição Complementar:** CARREGADEIRA, POTÊNCIA OPERACIONAL MÁXIMA 147 HP, CAPACIDADE 1,50 A 2,30 M3,

VELOCIDADE MÁXIMA AVANTE 32,90 KM/H, VELOCIDADE MÁXIMA À RÉ 32,90 KM/H, PESO VAZIA 10.530 KG, TIPO RODAGEM COM PNEUS

Tratamento Diferenciado: -

Aplicabilidade Decreto 7174: Não

Aplicabilidade Margem de Preferência: Não

Quantidade: 7

Valor Máximo Aceitável: R\$ 445.000,0000

Situação: Adjudicado

Unidade de fornecimento: Unidade

Intervalo Mínimo entre Lances: R\$ 500,00

Adjudicado para: XCMG BRASIL INDUSTRIA LTDA , pelo melhor lance de R\$ 349.500,0000 e a quantidade de 7 Unidade .

Eventos do Item

Evento	Data	Observações
Adjudicado	29/12/2020 14:02:26	Adjudicação em grupo da proposta. Fornecedor: XCMG BRASIL INDUSTRIA LTDA, CNPJ/CPF: 14.707.364/0001-10, Melhor lance: R\$ 349.500,0000

Item: 34

Descrição: CARREGADEIRA

Descrição Complementar: CARREGADEIRA, POTÊNCIA OPERACIONAL MÁXIMA 147 HP, CAPACIDADE 1,50 A 2,30 M3, VELOCIDADE MÁXIMA AVANTE 32,90 KM/H, VELOCIDADE MÁXIMA À RÉ 32,90 KM/H, PESO VAZIA 10.530 KG, TIPO RODAGEM COM PNEUS

Tratamento Diferenciado: -

Aplicabilidade Decreto 7174: Não

Aplicabilidade Margem de Preferência: Não

Quantidade: 43

Valor Máximo Aceitável: R\$ 404.700,0000

Situação: Adjudicado

Unidade de fornecimento: Unidade

Intervalo Mínimo entre Lances: R\$ 500,00

Adjudicado para: XCMG BRASIL INDUSTRIA LTDA , pelo melhor lance de R\$ 341.014,1000 , com valor negociado a R\$ 341.014,0100 e a quantidade de 43 Unidade .

Eventos do Item

Evento	Data	Observações
Adjudicado	29/12/2020 14:02:26	Adjudicação em grupo da proposta. Fornecedor: XCMG BRASIL INDUSTRIA LTDA, CNPJ/CPF: 14.707.364/0001-10, Melhor lance: R\$ 341.014,1000, Valor Negociado: R\$ 341.014,0100

Item: 35

Descrição: CARREGADEIRA

Descrição Complementar: CARREGADEIRA, POTÊNCIA OPERACIONAL MÁXIMA 147 HP, CAPACIDADE 1,50 A 2,30 M3, VELOCIDADE MÁXIMA AVANTE 32,90 KM/H, VELOCIDADE MÁXIMA À RÉ 32,90 KM/H, PESO VAZIA 10.530 KG, TIPO RODAGEM COM PNEUS

Tratamento Diferenciado: -

Aplicabilidade Decreto 7174: Não

Aplicabilidade Margem de Preferência: Não

Quantidade: 50

Valor Máximo Aceitável: R\$ 380.000,0000

Situação: Adjudicado

Unidade de fornecimento: Unidade

Intervalo Mínimo entre Lances: R\$ 500,00

Adjudicado para: XCMG BRASIL INDUSTRIA LTDA , pelo melhor lance de R\$ 338.500,0000 e a quantidade de 50 Unidade .

Eventos do Item

Evento	Data	Observações
Adjudicado	29/12/2020 14:02:26	Adjudicação em grupo da proposta. Fornecedor: XCMG BRASIL INDUSTRIA LTDA, CNPJ/CPF: 14.707.364/0001-10, Melhor lance: R\$ 338.500,0000

Item: 36

Descrição: CARREGADEIRA

Descrição Complementar: CARREGADEIRA, POTÊNCIA OPERACIONAL MÁXIMA 147 HP, CAPACIDADE 1,50 A 2,30 M3, VELOCIDADE MÁXIMA AVANTE 32,90 KM/H, VELOCIDADE MÁXIMA À RÉ 32,90 KM/H, PESO VAZIA 10.530 KG, TIPO RODAGEM COM PNEUS

Tratamento Diferenciado: -

Aplicabilidade Decreto 7174: Não

Aplicabilidade Margem de Preferência: Não

Quantidade: 16

Valor Máximo Aceitável: R\$ 380.000,0000

Situação: Adjudicado

Unidade de fornecimento: Unidade

Intervalo Mínimo entre Lances: R\$ 500,00

Adjudicado para: XCMG BRASIL INDUSTRIA LTDA , pelo melhor lance de R\$ 318.500,0000 e a quantidade de 16 Unidade .

Eventos do Item

Evento	Data	Observações
Adjudicado	29/12/2020 14:02:26	Adjudicação em grupo da proposta. Fornecedor: XCMG BRASIL INDUSTRIA LTDA, CNPJ/CPF: 14.707.364/0001-10, Melhor lance: R\$ 318.500,0000

Item: 37**Descrição:** CARREGADEIRA**Descrição Complementar:** CARREGADEIRA, POTÊNCIA OPERACIONAL MÁXIMA 147 HP, CAPACIDADE 1,50 A 2,30 M3, VELOCIDADE MÁXIMA AVANTE 32,90 KM/H, VELOCIDADE MÁXIMA À RÉ 32,90 KM/H, PESO VAZIA 10.530 KG, TIPO RODAGEM COM PNEUS**Tratamento Diferenciado:** -**Aplicabilidade Decreto 7174:** Não**Aplicabilidade Margem de Preferência:** Não**Quantidade:** 99**Valor Máximo Aceitável:** R\$ 506.510,6900**Situação:** Adjudicado**Unidade de fornecimento:** Unidade**Intervalo Mínimo entre Lances:** R\$ 500,00

Adjudicado para: XCMG BRASIL INDUSTRIA LTDA , pelo melhor lance de R\$ 339.959,9300 e a quantidade de 99 Unidade .

Eventos do Item

Evento	Data	Observações
Adjudicado	29/12/2020 14:02:26	Adjudicação em grupo da proposta. Fornecedor: XCMG BRASIL INDUSTRIA LTDA, CNPJ/CPF: 14.707.364/0001-10, Melhor lance: R\$ 339.959,9300

Item: 39**Descrição:** CARREGADEIRA**Descrição Complementar:** CARREGADEIRA, POTÊNCIA OPERACIONAL MÁXIMA 147 HP, CAPACIDADE 1,50 A 2,30 M3, VELOCIDADE MÁXIMA AVANTE 32,90 KM/H, VELOCIDADE MÁXIMA À RÉ 32,90 KM/H, PESO VAZIA 10.530 KG, TIPO RODAGEM COM PNEUS**Tratamento Diferenciado:** -**Aplicabilidade Decreto 7174:** Não**Aplicabilidade Margem de Preferência:** Não**Quantidade:** 81**Valor Máximo Aceitável:** R\$ 374.150,0000**Situação:** Adjudicado**Unidade de fornecimento:** Unidade**Intervalo Mínimo entre Lances:** R\$ 500,00

Adjudicado para: XCMG BRASIL INDUSTRIA LTDA , pelo melhor lance de R\$ 342.369,2700 e a quantidade de 81 Unidade .

Eventos do Item

Evento	Data	Observações
Adjudicado	29/12/2020 14:02:27	Adjudicação em grupo da proposta. Fornecedor: XCMG BRASIL INDUSTRIA LTDA, CNPJ/CPF: 14.707.364/0001-10, Melhor lance: R\$ 342.369,2700

Item: 41**Descrição:** CARREGADEIRA**Descrição Complementar:** CARREGADEIRA, POTÊNCIA OPERACIONAL MÁXIMA 147 HP, CAPACIDADE 1,50 A 2,30 M3, VELOCIDADE MÁXIMA AVANTE 32,90 KM/H, VELOCIDADE MÁXIMA À RÉ 32,90 KM/H, PESO VAZIA 10.530 KG, TIPO RODAGEM COM PNEUS**Tratamento Diferenciado:** -**Aplicabilidade Decreto 7174:** Não**Aplicabilidade Margem de Preferência:** Não**Quantidade:** 101**Valor Máximo Aceitável:** R\$ 410.100,0000**Situação:** Adjudicado**Unidade de fornecimento:** Unidade**Intervalo Mínimo entre Lances:** R\$ 500,00

Adjudicado para: XCMG BRASIL INDUSTRIA LTDA , pelo melhor lance de R\$ 349.949,0000 e a quantidade de 101 Unidade .

Eventos do Item

Evento	Data	Observações
Adjudicado	29/12/2020	Adjudicação em grupo da proposta. Fornecedor: XCMG BRASIL INDUSTRIA LTDA, CNPJ/CPF:

14:02:27 14.707.364/0001-10, Melhor lance: R\$ 349.949,0000

Item: 42**Descrição:** CARREGADEIRA**Descrição Complementar:** CARREGADEIRA, POTÊNCIA OPERACIONAL MÁXIMA 147 HP, CAPACIDADE 1,50 A 2,30 M3, VELOCIDADE MÁXIMA AVANTE 32,90 KM/H, VELOCIDADE MÁXIMA À RÉ 32,90 KM/H, PESO VAZIA 10.530 KG, TIPO RODAGEM COM PNEUS**Tratamento Diferenciado:** -**Aplicabilidade Decreto 7174:** Não**Aplicabilidade Margem de Preferência:** Não**Quantidade:** 43**Unidade de fornecimento:** Unidade**Valor Máximo Aceitável:** R\$ 436.000,0000**Intervalo Mínimo entre Lances:** R\$ 500,00**Situação:** Adjudicado**Adjudicado para:** XCMG BRASIL INDUSTRIA LTDA , pelo melhor lance de R\$ 346.713,5000 e a quantidade de 43 Unidade .**Eventos do Item**

Evento	Data	Observações
Adjudicado	29/12/2020 14:02:27	Adjudicação em grupo da proposta. Fornecedor: XCMG BRASIL INDUSTRIA LTDA, CNPJ/CPF: 14.707.364/0001-10, Melhor lance: R\$ 346.713,5000

Item: 43**Descrição:** CARREGADEIRA**Descrição Complementar:** CARREGADEIRA, POTÊNCIA OPERACIONAL MÁXIMA 147 HP, CAPACIDADE 1,50 A 2,30 M3, VELOCIDADE MÁXIMA AVANTE 32,90 KM/H, VELOCIDADE MÁXIMA À RÉ 32,90 KM/H, PESO VAZIA 10.530 KG, TIPO RODAGEM COM PNEUS**Tratamento Diferenciado:** -**Aplicabilidade Decreto 7174:** Não**Aplicabilidade Margem de Preferência:** Não**Quantidade:** 82**Unidade de fornecimento:** Unidade**Valor Máximo Aceitável:** R\$ 436.000,0000**Intervalo Mínimo entre Lances:** R\$ 500,00**Situação:** Adjudicado**Adjudicado para:** XCMG BRASIL INDUSTRIA LTDA , pelo melhor lance de R\$ 349.888,0000 , com valor negociado a R\$ 349.800,0000 e a quantidade de 82 Unidade .**Eventos do Item**

Evento	Data	Observações
Adjudicado	29/12/2020 14:02:27	Adjudicação em grupo da proposta. Fornecedor: XCMG BRASIL INDUSTRIA LTDA, CNPJ/CPF: 14.707.364/0001-10, Melhor lance: R\$ 349.888,0000, Valor Negociado: R\$ 349.800,0000

Item: 44**Descrição:** CARREGADEIRA**Descrição Complementar:** CARREGADEIRA, POTÊNCIA OPERACIONAL MÁXIMA 147 HP, CAPACIDADE 1,50 A 2,30 M3, VELOCIDADE MÁXIMA AVANTE 32,90 KM/H, VELOCIDADE MÁXIMA À RÉ 32,90 KM/H, PESO VAZIA 10.530 KG, TIPO RODAGEM COM PNEUS**Tratamento Diferenciado:** -**Aplicabilidade Decreto 7174:** Não**Aplicabilidade Margem de Preferência:** Não**Quantidade:** 33**Unidade de fornecimento:** Unidade**Valor Máximo Aceitável:** R\$ 436.000,0000**Intervalo Mínimo entre Lances:** R\$ 500,00**Situação:** Adjudicado**Adjudicado para:** XCMG BRASIL INDUSTRIA LTDA , pelo melhor lance de R\$ 346.778,7500 e a quantidade de 33 Unidade .**Eventos do Item**

Evento	Data	Observações
Adjudicado	29/12/2020 14:02:27	Adjudicação em grupo da proposta. Fornecedor: XCMG BRASIL INDUSTRIA LTDA, CNPJ/CPF: 14.707.364/0001-10, Melhor lance: R\$ 346.778,7500

Item: 45**Descrição:** CARREGADEIRA**Descrição Complementar:** CARREGADEIRA, POTÊNCIA OPERACIONAL MÁXIMA 147 HP, CAPACIDADE 1,50 A 2,30 M3, VELOCIDADE MÁXIMA AVANTE 32,90 KM/H, VELOCIDADE MÁXIMA À RÉ 32,90 KM/H, PESO VAZIA 10.530 KG, TIPO RODAGEM COM PNEUS**Tratamento Diferenciado:** -

Aplicabilidade Decreto 7174: Não
Aplicabilidade Margem de Preferência: Não
Quantidade: 189
Valor Máximo Aceitável: R\$ 410.100,0000
Situação: Adjudicado

Unidade de fornecimento: Unidade
Intervalo Mínimo entre Lances: R\$ 500,00

Adjudicado para: XCMG BRASIL INDUSTRIA LTDA , pelo melhor lance de R\$ 335.314,0000 e a quantidade de 189 Unidade .

Eventos do Item

Evento	Data	Observações
Adjudicado	29/12/2020 14:02:27	Adjudicação em grupo da proposta. Fornecedor: XCMG BRASIL INDUSTRIA LTDA, CNPJ/CPF: 14.707.364/0001-10, Melhor lance: R\$ 335.314,0000

Item: 46**Descrição:** CARREGADEIRA**Descrição Complementar:** CARREGADEIRA, POTÊNCIA OPERACIONAL MÁXIMA 147 HP, CAPACIDADE 1,50 A 2,30 M3, VELOCIDADE MÁXIMA AVANTE 32,90 KM/H, VELOCIDADE MÁXIMA À RÉ 32,90 KM/H, PESO VAZIA 10.530 KG, TIPO RODAGEM COM PNEUS**Tratamento Diferenciado:** -

Aplicabilidade Decreto 7174: Não
Aplicabilidade Margem de Preferência: Não
Quantidade: 231
Valor Máximo Aceitável: R\$ 403.933,3300
Situação: Adjudicado

Unidade de fornecimento: Unidade
Intervalo Mínimo entre Lances: R\$ 500,00

Adjudicado para: XCMG BRASIL INDUSTRIA LTDA , pelo melhor lance de R\$ 306.785,0000 e a quantidade de 231 Unidade .

Eventos do Item

Evento	Data	Observações
Adjudicado	29/12/2020 14:02:27	Adjudicação em grupo da proposta. Fornecedor: XCMG BRASIL INDUSTRIA LTDA, CNPJ/CPF: 14.707.364/0001-10, Melhor lance: R\$ 306.785,0000

Item: 47**Descrição:** CARREGADEIRA**Descrição Complementar:** CARREGADEIRA, POTÊNCIA OPERACIONAL MÁXIMA 147 HP, CAPACIDADE 1,50 A 2,30 M3, VELOCIDADE MÁXIMA AVANTE 32,90 KM/H, VELOCIDADE MÁXIMA À RÉ 32,90 KM/H, PESO VAZIA 10.530 KG, TIPO RODAGEM COM PNEUS**Tratamento Diferenciado:** -

Aplicabilidade Decreto 7174: Não
Aplicabilidade Margem de Preferência: Não
Quantidade: 31
Valor Máximo Aceitável: R\$ 380.000,0000
Situação: Adjudicado

Unidade de fornecimento: Unidade
Intervalo Mínimo entre Lances: R\$ 500,00

Adjudicado para: XCMG BRASIL INDUSTRIA LTDA , pelo melhor lance de R\$ 338.500,0000 e a quantidade de 31 Unidade .

Eventos do Item

Evento	Data	Observações
Adjudicado	29/12/2020 14:02:27	Adjudicação em grupo da proposta. Fornecedor: XCMG BRASIL INDUSTRIA LTDA, CNPJ/CPF: 14.707.364/0001-10, Melhor lance: R\$ 338.500,0000

Item: 48**Descrição:** CARREGADEIRA**Descrição Complementar:** CARREGADEIRA, POTÊNCIA OPERACIONAL MÁXIMA 147 HP, CAPACIDADE 1,50 A 2,30 M3, VELOCIDADE MÁXIMA AVANTE 32,90 KM/H, VELOCIDADE MÁXIMA À RÉ 32,90 KM/H, PESO VAZIA 10.530 KG, TIPO RODAGEM COM PNEUS**Tratamento Diferenciado:** -

Aplicabilidade Decreto 7174: Não
Aplicabilidade Margem de Preferência: Não
Quantidade: 20
Valor Máximo Aceitável: R\$ 380.000,0000
Situação: Adjudicado

Unidade de fornecimento: Unidade
Intervalo Mínimo entre Lances: R\$ 500,00

Adjudicado para: XCMG BRASIL INDUSTRIA LTDA , pelo melhor lance de R\$ 338.500,0000 e a quantidade de 20 Unidade .

Eventos do Item

Evento	Data	Observações
Adjudicado	29/12/2020 14:02:27	Adjudicação em grupo da proposta. Fornecedor: XCMG BRASIL INDUSTRIA LTDA, CNPJ/CPF: 14.707.364/0001-10, Melhor lance: R\$ 338.500,0000

Item: 49**Descrição:** CARREGADEIRA**Descrição Complementar:** CARREGADEIRA, POTÊNCIA OPERACIONAL MÁXIMA 147 HP, CAPACIDADE 1,50 A 2,30 M3, VELOCIDADE MÁXIMA AVANTE 32,90 KM/H, VELOCIDADE MÁXIMA À RÉ 32,90 KM/H, PESO VAZIA 10.530 KG, TIPO RODAGEM COM PNEUS**Tratamento Diferenciado:** -**Aplicabilidade Decreto 7174:** Não**Aplicabilidade Margem de Preferência:** Não**Quantidade:** 42**Valor Máximo Aceitável:** R\$ 380.000,0000**Situação:** Adjudicado**Unidade de fornecimento:** Unidade**Intervalo Mínimo entre Lances:** R\$ 500,00**Adjudicado para:** XCMG BRASIL INDUSTRIA LTDA , pelo melhor lance de R\$ 329.500,0000 e a quantidade de 42 Unidade .**Eventos do Item**

Evento	Data	Observações
Adjudicado	29/12/2020 14:02:27	Adjudicação em grupo da proposta. Fornecedor: XCMG BRASIL INDUSTRIA LTDA, CNPJ/CPF: 14.707.364/0001-10, Melhor lance: R\$ 329.500,0000

Item: 50**Descrição:** CARREGADEIRA**Descrição Complementar:** CARREGADEIRA, POTÊNCIA OPERACIONAL MÁXIMA 147 HP, CAPACIDADE 1,50 A 2,30 M3, VELOCIDADE MÁXIMA AVANTE 32,90 KM/H, VELOCIDADE MÁXIMA À RÉ 32,90 KM/H, PESO VAZIA 10.530 KG, TIPO RODAGEM COM PNEUS**Tratamento Diferenciado:** -**Aplicabilidade Decreto 7174:** Não**Aplicabilidade Margem de Preferência:** Não**Quantidade:** 74**Valor Máximo Aceitável:** R\$ 395.000,0000**Situação:** Adjudicado**Unidade de fornecimento:** Unidade**Intervalo Mínimo entre Lances:** R\$ 500,00**Adjudicado para:** XCMG BRASIL INDUSTRIA LTDA , pelo melhor lance de R\$ 319.641,0000 e a quantidade de 74 Unidade .**Eventos do Item**

Evento	Data	Observações
Adjudicado	29/12/2020 14:02:28	Adjudicação em grupo da proposta. Fornecedor: XCMG BRASIL INDUSTRIA LTDA, CNPJ/CPF: 14.707.364/0001-10, Melhor lance: R\$ 319.641,0000

Item: 51**Descrição:** CARREGADEIRA**Descrição Complementar:** CARREGADEIRA, POTÊNCIA OPERACIONAL MÁXIMA 147 HP, CAPACIDADE 1,50 A 2,30 M3, VELOCIDADE MÁXIMA AVANTE 32,90 KM/H, VELOCIDADE MÁXIMA À RÉ 32,90 KM/H, PESO VAZIA 10.530 KG, TIPO RODAGEM COM PNEUS**Tratamento Diferenciado:** -**Aplicabilidade Decreto 7174:** Não**Aplicabilidade Margem de Preferência:** Não**Quantidade:** 13**Valor Máximo Aceitável:** R\$ 395.000,0000**Situação:** Adjudicado**Unidade de fornecimento:** Unidade**Intervalo Mínimo entre Lances:** R\$ 500,00**Adjudicado para:** XCMG BRASIL INDUSTRIA LTDA , pelo melhor lance de R\$ 338.000,0000 e a quantidade de 13 Unidade .**Eventos do Item**

Evento	Data	Observações
Adjudicado	29/12/2020 14:02:28	Adjudicação em grupo da proposta. Fornecedor: XCMG BRASIL INDUSTRIA LTDA, CNPJ/CPF: 14.707.364/0001-10, Melhor lance: R\$ 338.000,0000

Item: 53**Descrição:** ESCAVADEIRA HIDRÁULICA

Aplicabilidade Decreto 7174: Não
Aplicabilidade Margem de Preferência: Não
Quantidade: 6
Valor Máximo Aceitável: R\$ 678.109,6700
Situação: Adjudicado

Unidade de fornecimento: Unidade
Intervalo Mínimo entre Lances: R\$ 500,00

Adjudicado para: REVEMAR COMERCIO DE MAQUINAS INDUSTRIAIS LTDA , pelo melhor lance de R\$ 580.000,0000 e a quantidade de 6 Unidade .

Eventos do Item

Evento	Data	Observações
Adjudicado	29/12/2020 14:02:28	Adjudicação em grupo da proposta. Fornecedor: REVEMAR COMERCIO DE MAQUINAS INDUSTRIAIS LTDA, CNPJ/CPF: 17.449.881/0001-25, Melhor lance: R\$ 580.000,0000

Item: 57

Descrição: ESCAVADEIRA HIDRÁULICA

Descrição Complementar: Escavadeira Hidráulica nova, sobre esteiras, com cabine fechada e ar-condicionado, motor diesel, potência mínima 150 HP ou unidade equivalente, capacidade volumétrica da caçamba mínima 1,00 m³, peso operacional mínimo 20.000 kg. Tanque de combustível cheio no momento da entrega. Adesivamento institucional do órgão conforme anexo a este Termo de Referência. Garantia mínima 12 meses e assistência técnica garantida.

Tratamento Diferenciado: -

Aplicabilidade Decreto 7174: Não
Aplicabilidade Margem de Preferência: Não
Quantidade: 66
Valor Máximo Aceitável: R\$ 655.775,0000
Situação: Adjudicado

Unidade de fornecimento: Unidade
Intervalo Mínimo entre Lances: R\$ 500,00

Adjudicado para: XCMG BRASIL INDUSTRIA LTDA , pelo melhor lance de R\$ 579.500,0000 e a quantidade de 66 Unidade .

Eventos do Item

Evento	Data	Observações
Adjudicado	29/12/2020 14:02:28	Adjudicação em grupo da proposta. Fornecedor: XCMG BRASIL INDUSTRIA LTDA, CNPJ/CPF: 14.707.364/0001-10, Melhor lance: R\$ 579.500,0000

Item: 58

Descrição: ESCAVADEIRA HIDRÁULICA

Descrição Complementar: Escavadeira Hidráulica nova, sobre esteiras, com cabine fechada e ar-condicionado, motor diesel, potência mínima 150 HP ou unidade equivalente, capacidade volumétrica da caçamba mínima 1,00 m³, peso operacional mínimo 20.000 kg. Tanque de combustível cheio no momento da entrega. Adesivamento institucional do órgão conforme anexo a este Termo de Referência. Garantia mínima 12 meses e assistência técnica garantida.

Tratamento Diferenciado: -

Aplicabilidade Decreto 7174: Não
Aplicabilidade Margem de Preferência: Não
Quantidade: 7
Valor Máximo Aceitável: R\$ 710.000,0000
Situação: Adjudicado

Unidade de fornecimento: Unidade
Intervalo Mínimo entre Lances: R\$ 500,00

Adjudicado para: XCMG BRASIL INDUSTRIA LTDA , pelo melhor lance de R\$ 649.500,0000 e a quantidade de 7 Unidade .

Eventos do Item

Evento	Data	Observações
Adjudicado	29/12/2020 14:02:28	Adjudicação em grupo da proposta. Fornecedor: XCMG BRASIL INDUSTRIA LTDA, CNPJ/CPF: 14.707.364/0001-10, Melhor lance: R\$ 649.500,0000

Item: 59

Descrição: ESCAVADEIRA HIDRÁULICA

Descrição Complementar: Escavadeira Hidráulica nova, sobre esteiras, com cabine fechada e ar-condicionado, motor diesel, potência mínima 150 HP ou unidade equivalente, capacidade volumétrica da caçamba mínima 1,00 m³, peso operacional mínimo 20.000 kg. Tanque de combustível cheio no momento da entrega. Adesivamento institucional do órgão conforme anexo a este Termo de Referência. Garantia mínima 12 meses e assistência técnica garantida.

Tratamento Diferenciado: -

Aplicabilidade Decreto 7174: Não
Aplicabilidade Margem de Preferência: Não
Quantidade: 53
Valor Máximo Aceitável: R\$ 744.557,3100
Situação: Adjudicado

Unidade de fornecimento: Unidade
Intervalo Mínimo entre Lances: R\$ 500,00

Adjudicado para: XCMG BRASIL INDUSTRIA LTDA , pelo melhor lance de R\$ 649.500,0000 e a quantidade de 53 Unidade .

Eventos do Item

Evento	Data	Observações
Adjudicado	29/12/2020 14:02:28	Adjudicação em grupo da proposta. Fornecedor: XCMG BRASIL INDUSTRIA LTDA, CNPJ/CPF: 14.707.364/0001-10, Melhor lance: R\$ 649.500,0000

Item: 60

Descrição: ESCAVADEIRA HIDRÁULICA

Descrição Complementar: Escavadeira Hidráulica nova, sobre esteiras, com cabine fechada e ar-condicionado, motor diesel, potência mínima 150 HP ou unidade equivalente, capacidade volumétrica da caçamba mínima 1,00 m³, peso operacional mínimo 20.000 kg. Tanque de combustível cheio no momento da entrega. Adesivamento institucional do órgão conforme anexo a este Termo de Referência. Garantia mínima 12 meses e assistência técnica garantida.

Tratamento Diferenciado: -

Aplicabilidade Decreto 7174: Não

Aplicabilidade Margem de Preferência: Não

Quantidade: 43

Valor Máximo Aceitável: R\$ 517.500,0000

Situação: Adjudicado

Unidade de fornecimento: Unidade

Intervalo Mínimo entre Lances: R\$ 500,00

Adjudicado para: GUIMARAES AGRICOLA LTDA , pelo melhor lance de R\$ 485.500,0000 e a quantidade de 43 Unidade .

Eventos do Item

Evento	Data	Observações
Adjudicado	29/12/2020 14:02:28	Adjudicação em grupo da proposta. Fornecedor: GUIMARAES AGRICOLA LTDA, CNPJ/CPF: 01.042.977/0001-34, Melhor lance: R\$ 485.500,0000

Item: 61

Descrição: ESCAVADEIRA HIDRÁULICA

Descrição Complementar: Escavadeira Hidráulica nova, sobre esteiras, com cabine fechada e ar-condicionado, motor diesel, potência mínima 150 HP ou unidade equivalente, capacidade volumétrica da caçamba mínima 1,00 m³, peso operacional mínimo 20.000 kg. Tanque de combustível cheio no momento da entrega. Adesivamento institucional do órgão conforme anexo a este Termo de Referência. Garantia mínima 12 meses e assistência técnica garantida.

Tratamento Diferenciado: -

Aplicabilidade Decreto 7174: Não

Aplicabilidade Margem de Preferência: Não

Quantidade: 50

Valor Máximo Aceitável: R\$ 670.000,0000

Situação: Adjudicado

Unidade de fornecimento: Unidade

Intervalo Mínimo entre Lances: R\$ 500,00

Adjudicado para: VALENCE MAQUINAS E EQUIPAMENTOS LTDA , pelo melhor lance de R\$ 560.000,0000 e a quantidade de 50 Unidade .

Eventos do Item

Evento	Data	Observações
Adjudicado	29/12/2020 14:02:28	Adjudicação em grupo da proposta. Fornecedor: VALENCE MAQUINAS E EQUIPAMENTOS LTDA, CNPJ/CPF: 08.250.241/0005-24, Melhor lance: R\$ 560.000,0000

Item: 62

Descrição: ESCAVADEIRA HIDRÁULICA

Descrição Complementar: Escavadeira Hidráulica nova, sobre esteiras, com cabine fechada e ar-condicionado, motor diesel, potência mínima 150 HP ou unidade equivalente, capacidade volumétrica da caçamba mínima 1,00 m³, peso operacional mínimo 20.000 kg. Tanque de combustível cheio no momento da entrega. Adesivamento institucional do órgão conforme anexo a este Termo de Referência. Garantia mínima 12 meses e assistência técnica garantida.

Tratamento Diferenciado: -

Aplicabilidade Decreto 7174: Não

Aplicabilidade Margem de Preferência: Não

Quantidade: 16

Valor Máximo Aceitável: R\$ 569.500,0000

Situação: Adjudicado

Unidade de fornecimento: Unidade

Intervalo Mínimo entre Lances: R\$ 500,00

Adjudicado para: DIMAQ CAMPOTRAT MAQUINAS E EQUIPAMENTOS EIRELI , pelo melhor lance de R\$ 458.600,0000 e a quantidade de 16 Unidade .

Eventos do Item

Evento	Data	Observações
Adjudicado	29/12/2020 14:02:29	Adjudicação em grupo da proposta. Fornecedor: DIMAQ CAMPOTRAT MAQUINAS E EQUIPAMENTOS EIRELI, CNPJ/CPF: 05.114.082/0001-19, Melhor lance: R\$ 458.600,0000

Item: 63**Descrição:** ESCAVADEIRA HIDRÁULICA**Descrição Complementar:** Escavadeira Hidráulica nova, sobre esteiras, com cabine fechada e ar-condicionado, motor diesel, potência mínima 150 HP ou unidade equivalente, capacidade volumétrica da caçamba mínima 1,00 m³, peso operacional mínimo 20.000 kg. Tanque de combustível cheio no momento da entrega. Adesivamento institucional do órgão conforme anexo a este Termo de Referência. Garantia mínima 12 meses e assistência técnica garantida.**Tratamento Diferenciado:** -**Aplicabilidade Decreto 7174:** Não**Aplicabilidade Margem de Preferência:** Não**Quantidade:** 99**Valor Máximo Aceitável:** R\$ 730.436,4600**Situação:** Adjudicado**Unidade de fornecimento:** Unidade**Intervalo Mínimo entre Lances:** R\$ 500,00**Adjudicado para:** REVEVAR COMERCIO DE MAQUINAS INDUSTRIAIS LTDA , pelo melhor lance de R\$ 527.282,2100 e a quantidade de 99 Unidade .**Eventos do Item**

Evento	Data	Observações
Adjudicado	29/12/2020 14:02:29	Adjudicação em grupo da proposta. Fornecedor: REVEVAR COMERCIO DE MAQUINAS INDUSTRIAIS LTDA, CNPJ/CPF: 17.449.881/0001-25, Melhor lance: R\$ 527.282,2100

Item: 64**Descrição:** ESCAVADEIRA HIDRÁULICA**Descrição Complementar:** Escavadeira Hidráulica nova, sobre esteiras, com cabine fechada e ar-condicionado, motor diesel, potência mínima 150 HP ou unidade equivalente, capacidade volumétrica da caçamba mínima 1,00 m³, peso operacional mínimo 20.000 kg. Tanque de combustível cheio no momento da entrega. Adesivamento institucional do órgão conforme anexo a este Termo de Referência. Garantia mínima 12 meses e assistência técnica garantida.**Tratamento Diferenciado:** -**Aplicabilidade Decreto 7174:** Não**Aplicabilidade Margem de Preferência:** Não**Quantidade:** 97**Valor Máximo Aceitável:** R\$ 593.500,0000**Situação:** Adjudicado**Unidade de fornecimento:** Unidade**Intervalo Mínimo entre Lances:** R\$ 500,00**Adjudicado para:** REVEVAR COMERCIO DE MAQUINAS INDUSTRIAIS LTDA , pelo melhor lance de R\$ 563.765,6400 e a quantidade de 97 Unidade .**Eventos do Item**

Evento	Data	Observações
Adjudicado	29/12/2020 14:02:29	Adjudicação em grupo da proposta. Fornecedor: REVEVAR COMERCIO DE MAQUINAS INDUSTRIAIS LTDA, CNPJ/CPF: 17.449.881/0001-25, Melhor lance: R\$ 563.765,6400

Item: 65**Descrição:** ESCAVADEIRA HIDRÁULICA**Descrição Complementar:** Escavadeira Hidráulica nova, sobre esteiras, com cabine fechada e ar-condicionado, motor diesel, potência mínima 150 HP ou unidade equivalente, capacidade volumétrica da caçamba mínima 1,00 m³, peso operacional mínimo 20.000 kg. Tanque de combustível cheio no momento da entrega. Adesivamento institucional do órgão conforme anexo a este Termo de Referência. Garantia mínima 12 meses e assistência técnica garantida.**Tratamento Diferenciado:** -**Aplicabilidade Decreto 7174:** Não**Aplicabilidade Margem de Preferência:** Não**Quantidade:** 81**Valor Máximo Aceitável:** R\$ 583.166,6700**Situação:** Adjudicado**Unidade de fornecimento:** Unidade**Intervalo Mínimo entre Lances:** R\$ 500,00**Adjudicado para:** NMQ COMERCIO DE MAQUINAS E EQUIPAMENTOS LTDA , pelo melhor lance de R\$ 560.000,0000 e a quantidade de 81 Unidade .**Eventos do Item**

Evento	Data	Observações
Adjudicado	29/12/2020 14:02:29	Adjudicação em grupo da proposta. Fornecedor: NMQ COMERCIO DE MAQUINAS E EQUIPAMENTOS LTDA, CNPJ/CPF: 10.893.377/0001-70, Melhor lance: R\$ 560.000,0000

Item: 66

Descrição: ESCAVADEIRA HIDRÁULICA

Descrição Complementar: Escavadeira Hidráulica nova, sobre esteiras, com cabine fechada e ar-condicionado, motor diesel, potência mínima 150 HP ou unidade equivalente, capacidade volumétrica da caçamba mínima 1,00 m³, peso operacional mínimo 20.000 kg. Tanque de combustível cheio no momento da entrega. Adesivamento institucional do órgão conforme anexo a este Termo de Referência. Garantia mínima 12 meses e assistência técnica garantida.

Tratamento Diferenciado: -**Aplicabilidade Decreto 7174:** Não**Aplicabilidade Margem de Preferência:** Não**Quantidade:** 76**Unidade de fornecimento:** Unidade**Valor Máximo Aceitável:** R\$ 700.000,0000**Intervalo Mínimo entre Lances:** R\$ 500,00**Situação:** Adjudicado

Adjudicado para: NMQ COMERCIO DE MAQUINAS E EQUIPAMENTOS LTDA , pelo melhor lance de R\$ 560.000,0000 e a quantidade de 76 Unidade .

Eventos do Item

Evento	Data	Observações
Adjudicado	29/12/2020 14:02:29	Adjudicação em grupo da proposta. Fornecedor: NMQ COMERCIO DE MAQUINAS E EQUIPAMENTOS LTDA, CNPJ/CPF: 10.893.377/0001-70, Melhor lance: R\$ 560.000,0000

Item: 67**Descrição:** ESCAVADEIRA HIDRÁULICA

Descrição Complementar: Escavadeira Hidráulica nova, sobre esteiras, com cabine fechada e ar-condicionado, motor diesel, potência mínima 150 HP ou unidade equivalente, capacidade volumétrica da caçamba mínima 1,00 m³, peso operacional mínimo 20.000 kg. Tanque de combustível cheio no momento da entrega. Adesivamento institucional do órgão conforme anexo a este Termo de Referência. Garantia mínima 12 meses e assistência técnica garantida.

Tratamento Diferenciado: -**Aplicabilidade Decreto 7174:** Não**Aplicabilidade Margem de Preferência:** Não**Quantidade:** 101**Unidade de fornecimento:** Unidade**Valor Máximo Aceitável:** R\$ 700.000,0000**Intervalo Mínimo entre Lances:** R\$ 500,00**Situação:** Adjudicado

Adjudicado para: NMQ COMERCIO DE MAQUINAS E EQUIPAMENTOS LTDA , pelo melhor lance de R\$ 560.000,0000 e a quantidade de 101 Unidade .

Eventos do Item

Evento	Data	Observações
Adjudicado	29/12/2020 14:02:29	Adjudicação em grupo da proposta. Fornecedor: NMQ COMERCIO DE MAQUINAS E EQUIPAMENTOS LTDA, CNPJ/CPF: 10.893.377/0001-70, Melhor lance: R\$ 560.000,0000

Item: 68**Descrição:** ESCAVADEIRA HIDRÁULICA

Descrição Complementar: Escavadeira Hidráulica nova, sobre esteiras, com cabine fechada e ar-condicionado, motor diesel, potência mínima 150 HP ou unidade equivalente, capacidade volumétrica da caçamba mínima 1,00 m³, peso operacional mínimo 20.000 kg. Tanque de combustível cheio no momento da entrega. Adesivamento institucional do órgão conforme anexo a este Termo de Referência. Garantia mínima 12 meses e assistência técnica garantida.

Tratamento Diferenciado: -**Aplicabilidade Decreto 7174:** Não**Aplicabilidade Margem de Preferência:** Não**Quantidade:** 43**Unidade de fornecimento:** Unidade**Valor Máximo Aceitável:** R\$ 690.000,0000**Intervalo Mínimo entre Lances:** R\$ 500,00**Situação:** Adjudicado

Adjudicado para: NMQ COMERCIO DE MAQUINAS E EQUIPAMENTOS LTDA , pelo melhor lance de R\$ 560.000,0000 e a quantidade de 43 Unidade .

Eventos do Item

Evento	Data	Observações
Adjudicado	29/12/2020 14:02:29	Adjudicação em grupo da proposta. Fornecedor: NMQ COMERCIO DE MAQUINAS E EQUIPAMENTOS LTDA, CNPJ/CPF: 10.893.377/0001-70, Melhor lance: R\$ 560.000,0000

Item: 69**Descrição:** ESCAVADEIRA HIDRÁULICA

Descrição Complementar: Escavadeira Hidráulica nova, sobre esteiras, com cabine fechada e ar-condicionado, motor diesel, potência mínima 150 HP ou unidade equivalente, capacidade volumétrica da caçamba mínima 1,00 m³, peso operacional mínimo 20.000 kg. Tanque de combustível cheio no momento da entrega. Adesivamento institucional do órgão conforme anexo a este Termo de Referência. Garantia mínima 12 meses e assistência técnica garantida.

Tratamento Diferenciado: -

Aplicabilidade Decreto 7174: Não
Aplicabilidade Margem de Preferência: Não
Quantidade: 82
Valor Máximo Aceitável: R\$ 690.000,0000
Situação: Adjudicado

Unidade de fornecimento: Unidade
Intervalo Mínimo entre Lances: R\$ 500,00

Adjudicado para: NMQ COMERCIO DE MAQUINAS E EQUIPAMENTOS LTDA , pelo melhor lance de R\$ 560.000,0000 e a quantidade de 82 Unidade .

Eventos do Item

Evento	Data	Observações
Adjudicado	29/12/2020 14:02:29	Adjudicação em grupo da proposta. Fornecedor: NMQ COMERCIO DE MAQUINAS E EQUIPAMENTOS LTDA, CNPJ/CPF: 10.893.377/0001-70, Melhor lance: R\$ 560.000,0000

Item: 70

Descrição: ESCAVADEIRA HIDRÁULICA

Descrição Complementar: Escavadeira Hidráulica nova, sobre esteiras, com cabine fechada e ar-condicionado, motor diesel, potência mínima 150 HP ou unidade equivalente, capacidade volumétrica da caçamba mínima 1,00 m³, peso operacional mínimo 20.000 kg. Tanque de combustível cheio no momento da entrega. Adesivamento institucional do órgão conforme anexo a este Termo de Referência. Garantia mínima 12 meses e assistência técnica garantida.

Tratamento Diferenciado: -

Aplicabilidade Decreto 7174: Não
Aplicabilidade Margem de Preferência: Não
Quantidade: 33
Valor Máximo Aceitável: R\$ 690.000,0000
Situação: Adjudicado

Unidade de fornecimento: Unidade
Intervalo Mínimo entre Lances: R\$ 500,00

Adjudicado para: NMQ COMERCIO DE MAQUINAS E EQUIPAMENTOS LTDA , pelo melhor lance de R\$ 560.000,0000 e a quantidade de 33 Unidade .

Eventos do Item

Evento	Data	Observações
Adjudicado	29/12/2020 14:02:29	Adjudicação em grupo da proposta. Fornecedor: NMQ COMERCIO DE MAQUINAS E EQUIPAMENTOS LTDA, CNPJ/CPF: 10.893.377/0001-70, Melhor lance: R\$ 560.000,0000

Item: 71

Descrição: ESCAVADEIRA HIDRÁULICA

Descrição Complementar: Escavadeira Hidráulica nova, sobre esteiras, com cabine fechada e ar-condicionado, motor diesel, potência mínima 150 HP ou unidade equivalente, capacidade volumétrica da caçamba mínima 1,00 m³, peso operacional mínimo 20.000 kg. Tanque de combustível cheio no momento da entrega. Adesivamento institucional do órgão conforme anexo a este Termo de Referência. Garantia mínima 12 meses e assistência técnica garantida.

Tratamento Diferenciado: -

Aplicabilidade Decreto 7174: Não
Aplicabilidade Margem de Preferência: Não
Quantidade: 189
Valor Máximo Aceitável: R\$ 583.166,6700
Situação: Adjudicado

Unidade de fornecimento: Unidade
Intervalo Mínimo entre Lances: R\$ 500,00

Adjudicado para: MAMORE MAQUINAS AGRICOLAS LTDA , pelo melhor lance de R\$ 468.500,0000 e a quantidade de 189 Unidade .

Eventos do Item

Evento	Data	Observações
Adjudicado	29/12/2020 14:02:29	Adjudicação em grupo da proposta. Fornecedor: MAMORE MAQUINAS AGRICOLAS LTDA, CNPJ/CPF: 19.614.838/0001-01, Melhor lance: R\$ 468.500,0000

Item: 72

Descrição: ESCAVADEIRA HIDRÁULICA

Descrição Complementar: Escavadeira Hidráulica nova, sobre esteiras, com cabine fechada e ar-condicionado, motor diesel, potência mínima 150 HP ou unidade equivalente, capacidade volumétrica da caçamba mínima 1,00 m³, peso operacional mínimo 20.000 kg. Tanque de combustível cheio no momento da entrega. Adesivamento institucional do órgão conforme anexo a este Termo de Referência. Garantia mínima 12 meses e assistência técnica garantida.

Tratamento Diferenciado: -

Aplicabilidade Decreto 7174: Não
Aplicabilidade Margem de Preferência: Não
Quantidade: 231
Valor Máximo Aceitável: R\$ 680.000,0000
Situação: Adjudicado

Unidade de fornecimento: Unidade
Intervalo Mínimo entre Lances: R\$ 500,00

Adjudicado para: XCMG BRASIL INDUSTRIA LTDA , pelo melhor lance de R\$ 458.500,0000 e a quantidade de 231 Unidade .

Eventos do Item

Evento	Data	Observações
Adjudicado	29/12/2020 14:02:29	Adjudicação em grupo da proposta. Fornecedor: XCMG BRASIL INDUSTRIA LTDA, CNPJ/CPF: 14.707.364/0001-10, Melhor lance: R\$ 458.500,0000

Item: 73

Descrição: ESCAVADEIRA HIDRÁULICA

Descrição Complementar: Escavadeira Hidráulica nova, sobre esteiras, com cabine fechada e ar-condicionado, motor diesel, potência mínima 150 HP ou unidade equivalente, capacidade volumétrica da caçamba mínima 1,00 m³, peso operacional mínimo 20.000 kg. Tanque de combustível cheio no momento da entrega. Adesivamento institucional do órgão conforme anexo a este Termo de Referência. Garantia mínima 12 meses e assistência técnica garantida.

Tratamento Diferenciado: -

Aplicabilidade Decreto 7174: Não

Aplicabilidade Margem de Preferência: Não

Quantidade: 31

Valor Máximo Aceitável: R\$ 566.333,3300

Situação: Adjudicado

Unidade de fornecimento: Unidade

Intervalo Mínimo entre Lances: R\$ 500,00

Adjudicado para: VALENCE MAQUINAS E EQUIPAMENTOS LTDA , pelo melhor lance de R\$ 515.000,0000 e a quantidade de 31 Unidade .

Eventos do Item

Evento	Data	Observações
Adjudicado	29/12/2020 14:02:30	Adjudicação em grupo da proposta. Fornecedor: VALENCE MAQUINAS E EQUIPAMENTOS LTDA, CNPJ/CPF: 08.250.241/0005-24, Melhor lance: R\$ 515.000,0000

Item: 74

Descrição: ESCAVADEIRA HIDRÁULICA

Descrição Complementar: Escavadeira Hidráulica nova, sobre esteiras, com cabine fechada e ar-condicionado, motor diesel, potência mínima 150 HP ou unidade equivalente, capacidade volumétrica da caçamba mínima 1,00 m³, peso operacional mínimo 20.000 kg. Tanque de combustível cheio no momento da entrega. Adesivamento institucional do órgão conforme anexo a este Termo de Referência. Garantia mínima 12 meses e assistência técnica garantida.

Tratamento Diferenciado: -

Aplicabilidade Decreto 7174: Não

Aplicabilidade Margem de Preferência: Não

Quantidade: 20

Valor Máximo Aceitável: R\$ 577.666,6700

Situação: Adjudicado

Unidade de fornecimento: Unidade

Intervalo Mínimo entre Lances: R\$ 500,00

Adjudicado para: VALENCE MAQUINAS E EQUIPAMENTOS LTDA , pelo melhor lance de R\$ 530.000,0000 e a quantidade de 20 Unidade .

Eventos do Item

Evento	Data	Observações
Adjudicado	29/12/2020 14:02:30	Adjudicação em grupo da proposta. Fornecedor: VALENCE MAQUINAS E EQUIPAMENTOS LTDA, CNPJ/CPF: 08.250.241/0005-24, Melhor lance: R\$ 530.000,0000

Item: 75

Descrição: ESCAVADEIRA HIDRÁULICA

Descrição Complementar: Escavadeira Hidráulica nova, sobre esteiras, com cabine fechada e ar-condicionado, motor diesel, potência mínima 150 HP ou unidade equivalente, capacidade volumétrica da caçamba mínima 1,00 m³, peso operacional mínimo 20.000 kg. Tanque de combustível cheio no momento da entrega. Adesivamento institucional do órgão conforme anexo a este Termo de Referência. Garantia mínima 12 meses e assistência técnica garantida.

Tratamento Diferenciado: -

Aplicabilidade Decreto 7174: Não

Aplicabilidade Margem de Preferência: Não

Quantidade: 42

Valor Máximo Aceitável: R\$ 564.333,3300

Situação: Adjudicado

Unidade de fornecimento: Unidade

Intervalo Mínimo entre Lances: R\$ 500,00

Adjudicado para: REVEMAR COMERCIO DE MAQUINAS INDUSTRIAIS LTDA , pelo melhor lance de R\$ 515.000,0000 e a quantidade de 42 Unidade .

Eventos do Item

Evento	Data	Observações
Adjudicado	29/12/2020 14:02:30	Adjudicação em grupo da proposta. Fornecedor: REVEMAR COMERCIO DE MAQUINAS INDUSTRIAIS LTDA, CNPJ/CPF: 17.449.881/0001-25, Melhor lance: R\$ 515.000,0000

Item: 76**Descrição:** ESCAVADEIRA HIDRÁULICA**Descrição Complementar:** Escavadeira Hidráulica nova, sobre esteiras, com cabine fechada e ar-condicionado, motor diesel, potência mínima 150 HP ou unidade equivalente, capacidade volumétrica da caçamba mínima 1,00 m³, peso operacional mínimo 20.000 kg. Tanque de combustível cheio no momento da entrega. Adesivamento institucional do órgão conforme anexo a este Termo de Referência. Garantia mínima 12 meses e assistência técnica garantida.**Tratamento Diferenciado:** -**Aplicabilidade Decreto 7174:** Não**Aplicabilidade Margem de Preferência:** Não**Quantidade:** 74**Valor Máximo Aceitável:** R\$ 563.666,6700**Situação:** Adjudicado**Unidade de fornecimento:** Unidade**Intervalo Mínimo entre Lances:** R\$ 500,00**Adjudicado para:** ENGEPECAS EQUIPAMENTOS LTDA. , pelo melhor lance de R\$ 485.000,0000 e a quantidade de 74 Unidade .**Eventos do Item**

Evento	Data	Observações
Adjudicado	29/12/2020 14:02:30	Adjudicação em grupo da proposta. Fornecedor: ENGEPECAS EQUIPAMENTOS LTDA., CNPJ/CPF: 05.063.653/0010-24, Melhor lance: R\$ 485.000,0000

Item: 77**Descrição:** ESCAVADEIRA HIDRÁULICA**Descrição Complementar:** Escavadeira Hidráulica nova, sobre esteiras, com cabine fechada e ar-condicionado, motor diesel, potência mínima 150 HP ou unidade equivalente, capacidade volumétrica da caçamba mínima 1,00 m³, peso operacional mínimo 20.000 kg. Tanque de combustível cheio no momento da entrega. Adesivamento institucional do órgão conforme anexo a este Termo de Referência. Garantia mínima 12 meses e assistência técnica garantida.**Tratamento Diferenciado:** -**Aplicabilidade Decreto 7174:** Não**Aplicabilidade Margem de Preferência:** Não**Quantidade:** 13**Valor Máximo Aceitável:** R\$ 563.666,6700**Situação:** Adjudicado**Unidade de fornecimento:** Unidade**Intervalo Mínimo entre Lances:** R\$ 500,00**Adjudicado para:** ENGEPECAS EQUIPAMENTOS LTDA. , pelo melhor lance de R\$ 486.500,0000 e a quantidade de 13 Unidade .**Eventos do Item**

Evento	Data	Observações
Adjudicado	29/12/2020 14:02:30	Adjudicação em grupo da proposta. Fornecedor: ENGEPECAS EQUIPAMENTOS LTDA., CNPJ/CPF: 05.063.653/0009-90, Melhor lance: R\$ 486.500,0000

Item: 78**Descrição:** ESCAVADEIRA HIDRÁULICA**Descrição Complementar:** Escavadeira Hidráulica nova, sobre esteiras, com cabine fechada e ar-condicionado, motor diesel, potência mínima 150 HP ou unidade equivalente, capacidade volumétrica da caçamba mínima 1,00 m³, peso operacional mínimo 20.000 kg. Tanque de combustível cheio no momento da entrega. Adesivamento institucional do órgão conforme anexo a este Termo de Referência. Garantia mínima 12 meses e assistência técnica garantida.**Tratamento Diferenciado:** -**Aplicabilidade Decreto 7174:** Não**Aplicabilidade Margem de Preferência:** Não**Quantidade:** 51**Valor Máximo Aceitável:** R\$ 513.500,0000**Situação:** Adjudicado**Unidade de fornecimento:** Unidade**Intervalo Mínimo entre Lances:** R\$ 500,00**Adjudicado para:** DISTRIBUIDORA MERIDIONAL DE MOTORES CUMMINS S/A , pelo melhor lance de R\$ 475.000,0000 e a quantidade de 51 Unidade .**Eventos do Item**

Evento	Data	Observações
Adjudicado	29/12/2020 14:02:30	Adjudicação em grupo da proposta. Fornecedor: DISTRIBUIDORA MERIDIONAL DE MOTORES CUMMINS S/A, CNPJ/CPF: 90.627.332/0001-93, Melhor lance: R\$ 475.000,0000

Item: 80

Descrição: MOTONIVELADORA

Descrição Complementar: MOTONIVELADORA, POTÊNCIA OPERACIONAL MÁXIMA 140 HP, PESO 14.247 KG, LARGURA LÂMINA 3.658 MM, ALTURA LÂMINA 610 MM, ESPESSURA LÂMINA 22 MM, VELOCIDADE MÁXIMA AVANTE 39,70 KM/H, VELOCIDADE MÁXIMA À RÉ 31,30 KM/H, CAPACIDADE TANQUECOMBUSTÍVEL 284 L, TIPO TRANSMISSÃO SERVOTRANSMISSÃO ACIONAMENTO DIRETO, TIPO EIXO COM ROLAMENTO MAIOR PARA MAIOR CAPACIDADE CARGA, TIPO FREIO A AR COM DISCOS BANHADOS A ÓLEO, TIPO CHASSI FLANGEADO EM CAIXA FECHADA, TIPO RODA ARO 9' X 24' COM PNEU 14.00 X 24', CARACTERÍSTICAS ADICIONAIS ESCARIFICADOR/AR CONDICIONADO COM AQUECEDOR

Tratamento Diferenciado: -**Aplicabilidade Decreto 7174:** Não**Aplicabilidade Margem de Preferência:** Não**Quantidade:** 18**Valor Máximo Aceitável:** R\$ 703.000,0000**Situação:** Adjudicado**Unidade de fornecimento:** Unidade**Intervalo Mínimo entre Lances:** R\$ 500,00

Adjudicado para: XCMG BRASIL INDUSTRIA LTDA , pelo melhor lance de R\$ 702.000,0000 e a quantidade de 18 Unidade .

Eventos do Item

Evento	Data	Observações
Adjudicado	29/12/2020 14:02:30	Adjudicação em grupo da proposta. Fornecedor: XCMG BRASIL INDUSTRIA LTDA, CNPJ/CPF: 14.707.364/0001-10, Melhor lance: R\$ 702.000,0000

Item: 83**Descrição:** MOTONIVELADORA

Descrição Complementar: MOTONIVELADORA, POTÊNCIA OPERACIONAL MÁXIMA 140 HP, PESO 14.247 KG, LARGURA LÂMINA 3.658 MM, ALTURA LÂMINA 610 MM, ESPESSURA LÂMINA 22 MM, VELOCIDADE MÁXIMA AVANTE 39,70 KM/H, VELOCIDADE MÁXIMA À RÉ 31,30 KM/H, CAPACIDADE TANQUECOMBUSTÍVEL 284 L, TIPO TRANSMISSÃO SERVOTRANSMISSÃO ACIONAMENTO DIRETO, TIPO EIXO COM ROLAMENTO MAIOR PARA MAIOR CAPACIDADE CARGA, TIPO FREIO A AR COM DISCOS BANHADOS A ÓLEO, TIPO CHASSI FLANGEADO EM CAIXA FECHADA, TIPO RODA ARO 9' X 24' COM PNEU 14.00 X 24', CARACTERÍSTICAS ADICIONAIS ESCARIFICADOR/AR CONDICIONADO COM AQUECEDOR

Tratamento Diferenciado: -**Aplicabilidade Decreto 7174:** Não**Aplicabilidade Margem de Preferência:** Não**Quantidade:** 66**Valor Máximo Aceitável:** R\$ 700.000,0000**Situação:** Adjudicado**Unidade de fornecimento:** Unidade**Intervalo Mínimo entre Lances:** R\$ 500,00

Adjudicado para: XCMG BRASIL INDUSTRIA LTDA , pelo melhor lance de R\$ 700.000,0000 e a quantidade de 66 Unidade .

Eventos do Item

Evento	Data	Observações
Adjudicado	29/12/2020 14:02:30	Adjudicação em grupo da proposta. Fornecedor: XCMG BRASIL INDUSTRIA LTDA, CNPJ/CPF: 14.707.364/0001-10, Melhor lance: R\$ 700.000,0000

Item: 85**Descrição:** MOTONIVELADORA

Descrição Complementar: MOTONIVELADORA, POTÊNCIA OPERACIONAL MÁXIMA 140 HP, PESO 14.247 KG, LARGURA LÂMINA 3.658 MM, ALTURA LÂMINA 610 MM, ESPESSURA LÂMINA 22 MM, VELOCIDADE MÁXIMA AVANTE 39,70 KM/H, VELOCIDADE MÁXIMA À RÉ 31,30 KM/H, CAPACIDADE TANQUECOMBUSTÍVEL 284 L, TIPO TRANSMISSÃO SERVOTRANSMISSÃO ACIONAMENTO DIRETO, TIPO EIXO COM ROLAMENTO MAIOR PARA MAIOR CAPACIDADE CARGA, TIPO FREIO A AR COM DISCOS BANHADOS A ÓLEO, TIPO CHASSI FLANGEADO EM CAIXA FECHADA, TIPO RODA ARO 9' X 24' COM PNEU 14.00 X 24', CARACTERÍSTICAS ADICIONAIS ESCARIFICADOR/AR CONDICIONADO COM AQUECEDOR

Tratamento Diferenciado: -**Aplicabilidade Decreto 7174:** Não**Aplicabilidade Margem de Preferência:** Não**Quantidade:** 53**Valor Máximo Aceitável:** R\$ 809.073,7800**Situação:** Adjudicado**Unidade de fornecimento:** Unidade**Intervalo Mínimo entre Lances:** R\$ 500,00

Adjudicado para: XCMG BRASIL INDUSTRIA LTDA , pelo melhor lance de R\$ 768.538,0000 e a quantidade de 53 Unidade .

Eventos do Item

Evento	Data	Observações
Adjudicado	29/12/2020 14:02:54	Adjudicação em grupo da proposta. Fornecedor: XCMG BRASIL INDUSTRIA LTDA, CNPJ/CPF: 14.707.364/0001-10, Melhor lance: R\$ 768.538,0000

Item: 86

Descrição: MOTONIVELADORA

Descrição Complementar: MOTONIVELADORA, POTÊNCIA OPERACIONAL MÁXIMA 140 HP, PESO 14.247 KG, LARGURA LÂMINA 3.658 MM, ALTURA LÂMINA 610 MM, ESPESSURA LÂMINA 22 MM, VELOCIDADE MÁXIMA AVANTE 39,70 KM/H, VELOCIDADE MÁXIMA À RÉ 31,30 KM/H, CAPACIDADE TANQUECOMBUSTÍVEL 284 L, TIPO TRANSMISSÃO SERVOTRANSMISSÃO ACIONAMENTO DIRETO, TIPO EIXO COM ROLAMENTO MAIOR PARA MAIOR CAPACIDADE CARGA, TIPO FREIO A AR COM DISCOS BANHADOS A ÓLEO, TIPO CHASSI FLANGEADO EM CAIXA FECHADA, TIPO RODA ARO 9' X 24' COM PNEU 14.00 X 24', CARACTERÍSTICAS ADICIONAIS ESCARIFICADOR/AR CONDICIONADO COM AQUECEDOR

Tratamento Diferenciado: -**Aplicabilidade Decreto 7174:** Não**Aplicabilidade Margem de Preferência:** Não**Quantidade:** 43**Valor Máximo Aceitável:** R\$ 710.000,0000**Situação:** Adjudicado**Unidade de fornecimento:** Unidade**Intervalo Mínimo entre Lances:** R\$ 500,00

Adjudicado para: XCMG BRASIL INDUSTRIA LTDA , pelo melhor lance de R\$ 709.500,0000 e a quantidade de 43 Unidade .

Eventos do Item

Evento	Data	Observações
Adjudicado	29/12/2020 14:02:30	Adjudicação em grupo da proposta. Fornecedor: XCMG BRASIL INDUSTRIA LTDA, CNPJ/CPF: 14.707.364/0001-10, Melhor lance: R\$ 709.500,0000

Item: 87**Descrição:** MOTONIVELADORA

Descrição Complementar: MOTONIVELADORA, POTÊNCIA OPERACIONAL MÁXIMA 140 HP, PESO 14.247 KG, LARGURA LÂMINA 3.658 MM, ALTURA LÂMINA 610 MM, ESPESSURA LÂMINA 22 MM, VELOCIDADE MÁXIMA AVANTE 39,70 KM/H, VELOCIDADE MÁXIMA À RÉ 31,30 KM/H, CAPACIDADE TANQUECOMBUSTÍVEL 284 L, TIPO TRANSMISSÃO SERVOTRANSMISSÃO ACIONAMENTO DIRETO, TIPO EIXO COM ROLAMENTO MAIOR PARA MAIOR CAPACIDADE CARGA, TIPO FREIO A AR COM DISCOS BANHADOS A ÓLEO, TIPO CHASSI FLANGEADO EM CAIXA FECHADA, TIPO RODA ARO 9' X 24' COM PNEU 14.00 X 24', CARACTERÍSTICAS ADICIONAIS ESCARIFICADOR/AR CONDICIONADO COM AQUECEDOR

Tratamento Diferenciado: -**Aplicabilidade Decreto 7174:** Não**Aplicabilidade Margem de Preferência:** Não**Quantidade:** 50**Valor Máximo Aceitável:** R\$ 690.000,0000**Situação:** Adjudicado**Unidade de fornecimento:** Unidade**Intervalo Mínimo entre Lances:** R\$ 500,00

Adjudicado para: XCMG BRASIL INDUSTRIA LTDA , pelo melhor lance de R\$ 689.500,0000 e a quantidade de 50 Unidade .

Eventos do Item

Evento	Data	Observações
Adjudicado	29/12/2020 14:02:30	Adjudicação em grupo da proposta. Fornecedor: XCMG BRASIL INDUSTRIA LTDA, CNPJ/CPF: 14.707.364/0001-10, Melhor lance: R\$ 689.500,0000

Item: 88**Descrição:** MOTONIVELADORA

Descrição Complementar: MOTONIVELADORA, POTÊNCIA OPERACIONAL MÁXIMA 140 HP, PESO 14.247 KG, LARGURA LÂMINA 3.658 MM, ALTURA LÂMINA 610 MM, ESPESSURA LÂMINA 22 MM, VELOCIDADE MÁXIMA AVANTE 39,70 KM/H, VELOCIDADE MÁXIMA À RÉ 31,30 KM/H, CAPACIDADE TANQUECOMBUSTÍVEL 284 L, TIPO TRANSMISSÃO SERVOTRANSMISSÃO ACIONAMENTO DIRETO, TIPO EIXO COM ROLAMENTO MAIOR PARA MAIOR CAPACIDADE CARGA, TIPO FREIO A AR COM DISCOS BANHADOS A ÓLEO, TIPO CHASSI FLANGEADO EM CAIXA FECHADA, TIPO RODA ARO 9' X 24' COM PNEU 14.00 X 24', CARACTERÍSTICAS ADICIONAIS ESCARIFICADOR/AR CONDICIONADO COM AQUECEDOR

Tratamento Diferenciado: -**Aplicabilidade Decreto 7174:** Não**Aplicabilidade Margem de Preferência:** Não**Quantidade:** 16**Valor Máximo Aceitável:** R\$ 659.890,0000**Situação:** Adjudicado**Unidade de fornecimento:** Unidade**Intervalo Mínimo entre Lances:** R\$ 500,00

Adjudicado para: XCMG BRASIL INDUSTRIA LTDA , pelo melhor lance de R\$ 659.390,0000 , com valor negociado a R\$ 659.300,0000 e a quantidade de 16 Unidade .

Eventos do Item

Evento	Data	Observações
Adjudicado	29/12/2020 14:02:31	Adjudicação em grupo da proposta. Fornecedor: XCMG BRASIL INDUSTRIA LTDA, CNPJ/CPF: 14.707.364/0001-10, Melhor lance: R\$ 659.390,0000
Volta de Fase	30/12/2020 10:06:53	Volta de Fase para Julgamento

Adjudicado 31/12/2020 Adjudicação em grupo da proposta. Fornecedor: XCMG BRASIL INDUSTRIA LTDA, CNPJ/CPF: 11:03:35 14.707.364/0001-10, Melhor lance: R\$ 659.390,0000, Valor Negociado: R\$ 659.300,0000

Item: 89**Descrição:** MOTONIVELADORA

Descrição Complementar: MOTONIVELADORA, POTÊNCIA OPERACIONAL MÁXIMA 140 HP, PESO 14.247 KG, LARGURA LÂMINA 3.658 MM, ALTURA LÂMINA 610 MM, ESPESSURA LÂMINA 22 MM, VELOCIDADE MÁXIMA AVANTE 39,70 KM/H, VELOCIDADE MÁXIMA À RÉ 31,30 KM/H, CAPACIDADE TANQUECOMBUSTÍVEL 284 L, TIPO TRANSMISSÃO SERVOTRANSMISSÃO ACIONAMENTO DIRETO, TIPO EIXO COM ROLAMENTO MAIOR PARA MAIOR CAPACIDADE CARGA, TIPO FREIO A AR COM DISCOS BANHADOS A ÓLEO, TIPO CHASSI FLANGEADO EM CAIXA FECHADA, TIPO RODA ARO 9' X 24' COM PNEU 14.00 X 24', CARACTERÍSTICAS ADICIONAIS ESCARIFICADOR/AR CONDICIONADO COM AQUECEDOR

Tratamento Diferenciado: -**Aplicabilidade Decreto 7174:** Não**Aplicabilidade Margem de Preferência:** Não**Quantidade:** 99**Valor Máximo Aceitável:** R\$ 944.665,9000**Situação:** Adjudicado**Unidade de fornecimento:** Unidade**Intervalo Mínimo entre Lances:** R\$ 500,00

Adjudicado para: XCMG BRASIL INDUSTRIA LTDA , pelo melhor lance de R\$ 819.500,0000 e a quantidade de 99 Unidade .

Eventos do Item

Evento	Data	Observações
Adjudicado	29/12/2020 14:02:31	Adjudicação em grupo da proposta. Fornecedor: XCMG BRASIL INDUSTRIA LTDA, CNPJ/CPF: 14.707.364/0001-10, Melhor lance: R\$ 819.500,0000

Item: 90**Descrição:** MOTONIVELADORA

Descrição Complementar: MOTONIVELADORA, POTÊNCIA OPERACIONAL MÁXIMA 140 HP, PESO 14.247 KG, LARGURA LÂMINA 3.658 MM, ALTURA LÂMINA 610 MM, ESPESSURA LÂMINA 22 MM, VELOCIDADE MÁXIMA AVANTE 39,70 KM/H, VELOCIDADE MÁXIMA À RÉ 31,30 KM/H, CAPACIDADE TANQUECOMBUSTÍVEL 284 L, TIPO TRANSMISSÃO SERVOTRANSMISSÃO ACIONAMENTO DIRETO, TIPO EIXO COM ROLAMENTO MAIOR PARA MAIOR CAPACIDADE CARGA, TIPO FREIO A AR COM DISCOS BANHADOS A ÓLEO, TIPO CHASSI FLANGEADO EM CAIXA FECHADA, TIPO RODA ARO 9' X 24' COM PNEU 14.00 X 24', CARACTERÍSTICAS ADICIONAIS ESCARIFICADOR/AR CONDICIONADO COM AQUECEDOR

Tratamento Diferenciado: -**Aplicabilidade Decreto 7174:** Não**Aplicabilidade Margem de Preferência:** Não**Quantidade:** 97**Valor Máximo Aceitável:** R\$ 710.000,0000**Situação:** Adjudicado**Unidade de fornecimento:** Unidade**Intervalo Mínimo entre Lances:** R\$ 500,00

Adjudicado para: XCMG BRASIL INDUSTRIA LTDA , pelo melhor lance de R\$ 709.500,0000 e a quantidade de 97 Unidade .

Eventos do Item

Evento	Data	Observações
Adjudicado	29/12/2020 14:02:31	Adjudicação em grupo da proposta. Fornecedor: XCMG BRASIL INDUSTRIA LTDA, CNPJ/CPF: 14.707.364/0001-10, Melhor lance: R\$ 709.500,0000

Item: 91**Descrição:** MOTONIVELADORA

Descrição Complementar: MOTONIVELADORA, POTÊNCIA OPERACIONAL MÁXIMA 140 HP, PESO 14.247 KG, LARGURA LÂMINA 3.658 MM, ALTURA LÂMINA 610 MM, ESPESSURA LÂMINA 22 MM, VELOCIDADE MÁXIMA AVANTE 39,70 KM/H, VELOCIDADE MÁXIMA À RÉ 31,30 KM/H, CAPACIDADE TANQUECOMBUSTÍVEL 284 L, TIPO TRANSMISSÃO SERVOTRANSMISSÃO ACIONAMENTO DIRETO, TIPO EIXO COM ROLAMENTO MAIOR PARA MAIOR CAPACIDADE CARGA, TIPO FREIO A AR COM DISCOS BANHADOS A ÓLEO, TIPO CHASSI FLANGEADO EM CAIXA FECHADA, TIPO RODA ARO 9' X 24' COM PNEU 14.00 X 24', CARACTERÍSTICAS ADICIONAIS ESCARIFICADOR/AR CONDICIONADO COM AQUECEDOR

Tratamento Diferenciado: -**Aplicabilidade Decreto 7174:** Não**Aplicabilidade Margem de Preferência:** Não**Quantidade:** 81**Valor Máximo Aceitável:** R\$ 811.373,2200**Situação:** Adjudicado**Unidade de fornecimento:** Unidade**Intervalo Mínimo entre Lances:** R\$ 500,00

Adjudicado para: XCMG BRASIL INDUSTRIA LTDA , pelo melhor lance de R\$ 770.653,0000 e a quantidade de 81 Unidade .

Eventos do Item

Evento	Data	Observações
--------	------	-------------

Adjudicado 29/12/2020 Adjudicação em grupo da proposta. Fornecedor: XCMG BRASIL INDUSTRIA LTDA, CNPJ/CPF:
14:02:31 14.707.364/0001-10, Melhor lance: R\$ 770.653,0000

Item: 92**Descrição:** MOTONIVELADORA

Descrição Complementar: MOTONIVELADORA, POTÊNCIA OPERACIONAL MÁXIMA 140 HP, PESO 14.247 KG, LARGURA LÂMINA 3.658 MM, ALTURA LÂMINA 610 MM, ESPESSURA LÂMINA 22 MM, VELOCIDADE MÁXIMA AVANTE 39,70 KM/H, VELOCIDADE MÁXIMA À RÉ 31,30 KM/H, CAPACIDADE TANQUECOMBUSTÍVEL 284 L, TIPO TRANSMISSÃO SERVOTRANSMISSÃO ACIONAMENTO DIRETO, TIPO EIXO COM ROLAMENTO MAIOR PARA MAIOR CAPACIDADE CARGA, TIPO FREIO A AR COM DISCOS BANHADOS A ÓLEO, TIPO CHASSI FLANGEADO EM CAIXA FECHADA, TIPO RODA ARO 9' X 24' COM PNEU 14.00 X 24', CARACTERÍSTICAS ADICIONAIS ESCARIFICADOR/AR CONDICIONADO COM AQUECEDOR

Tratamento Diferenciado: -**Aplicabilidade Decreto 7174:** Não**Aplicabilidade Margem de Preferência:** Não**Quantidade:** 76**Valor Máximo Aceitável:** R\$ 715.000,0000**Situação:** Adjudicado**Unidade de fornecimento:** Unidade**Intervalo Mínimo entre Lances:** R\$ 500,00

Adjudicado para: XCMG BRASIL INDUSTRIA LTDA , pelo melhor lance de R\$ 714.500,0000 e a quantidade de 76 Unidade .

Eventos do Item

Evento	Data	Observações
Adjudicado	29/12/2020 14:02:31	Adjudicação em grupo da proposta. Fornecedor: XCMG BRASIL INDUSTRIA LTDA, CNPJ/CPF: 14.707.364/0001-10, Melhor lance: R\$ 714.500,0000

Item: 93**Descrição:** MOTONIVELADORA

Descrição Complementar: MOTONIVELADORA, POTÊNCIA OPERACIONAL MÁXIMA 140 HP, PESO 14.247 KG, LARGURA LÂMINA 3.658 MM, ALTURA LÂMINA 610 MM, ESPESSURA LÂMINA 22 MM, VELOCIDADE MÁXIMA AVANTE 39,70 KM/H, VELOCIDADE MÁXIMA À RÉ 31,30 KM/H, CAPACIDADE TANQUECOMBUSTÍVEL 284 L, TIPO TRANSMISSÃO SERVOTRANSMISSÃO ACIONAMENTO DIRETO, TIPO EIXO COM ROLAMENTO MAIOR PARA MAIOR CAPACIDADE CARGA, TIPO FREIO A AR COM DISCOS BANHADOS A ÓLEO, TIPO CHASSI FLANGEADO EM CAIXA FECHADA, TIPO RODA ARO 9' X 24' COM PNEU 14.00 X 24', CARACTERÍSTICAS ADICIONAIS ESCARIFICADOR/AR CONDICIONADO COM AQUECEDOR

Tratamento Diferenciado: -**Aplicabilidade Decreto 7174:** Não**Aplicabilidade Margem de Preferência:** Não**Quantidade:** 101**Valor Máximo Aceitável:** R\$ 821.532,6600**Situação:** Adjudicado**Unidade de fornecimento:** Unidade**Intervalo Mínimo entre Lances:** R\$ 500,00

Adjudicado para: XCMG BRASIL INDUSTRIA LTDA , pelo melhor lance de R\$ 798.000,0000 e a quantidade de 101 Unidade .

Eventos do Item

Evento	Data	Observações
Adjudicado	29/12/2020 14:02:31	Adjudicação em grupo da proposta. Fornecedor: XCMG BRASIL INDUSTRIA LTDA, CNPJ/CPF: 14.707.364/0001-10, Melhor lance: R\$ 798.000,0000

Item: 94**Descrição:** MOTONIVELADORA

Descrição Complementar: MOTONIVELADORA, POTÊNCIA OPERACIONAL MÁXIMA 140 HP, PESO 14.247 KG, LARGURA LÂMINA 3.658 MM, ALTURA LÂMINA 610 MM, ESPESSURA LÂMINA 22 MM, VELOCIDADE MÁXIMA AVANTE 39,70 KM/H, VELOCIDADE MÁXIMA À RÉ 31,30 KM/H, CAPACIDADE TANQUECOMBUSTÍVEL 284 L, TIPO TRANSMISSÃO SERVOTRANSMISSÃO ACIONAMENTO DIRETO, TIPO EIXO COM ROLAMENTO MAIOR PARA MAIOR CAPACIDADE CARGA, TIPO FREIO A AR COM DISCOS BANHADOS A ÓLEO, TIPO CHASSI FLANGEADO EM CAIXA FECHADA, TIPO RODA ARO 9' X 24' COM PNEU 14.00 X 24', CARACTERÍSTICAS ADICIONAIS ESCARIFICADOR/AR CONDICIONADO COM AQUECEDOR

Tratamento Diferenciado: -**Aplicabilidade Decreto 7174:** Não**Aplicabilidade Margem de Preferência:** Não**Quantidade:** 43**Valor Máximo Aceitável:** R\$ 768.015,2500**Situação:** Adjudicado**Unidade de fornecimento:** Unidade**Intervalo Mínimo entre Lances:** R\$ 500,00

Adjudicado para: XCMG BRASIL INDUSTRIA LTDA , pelo melhor lance de R\$ 729.523,0000 e a quantidade de 43 Unidade .

Eventos do Item

Evento	Data	Observações
--------	------	-------------

Adjudicado 29/12/2020 Adjudicação em grupo da proposta. Fornecedor: XCMG BRASIL INDUSTRIA LTDA, CNPJ/CPF:
14:02:31 14.707.364/0001-10, Melhor lance: R\$ 729.523,0000

Item: 95**Descrição:** MOTONIVELADORA

Descrição Complementar: MOTONIVELADORA, POTÊNCIA OPERACIONAL MÁXIMA 140 HP, PESO 14.247 KG, LARGURA LÂMINA 3.658 MM, ALTURA LÂMINA 610 MM, ESPESSURA LÂMINA 22 MM, VELOCIDADE MÁXIMA AVANTE 39,70 KM/H, VELOCIDADE MÁXIMA À RÉ 31,30 KM/H, CAPACIDADE TANQUECOMBUSTÍVEL 284 L, TIPO TRANSMISSÃO SERVOTRANSMISSÃO ACIONAMENTO DIRETO, TIPO EIXO COM ROLAMENTO MAIOR PARA MAIOR CAPACIDADE CARGA, TIPO FREIO A AR COM DISCOS BANHADOS A ÓLEO, TIPO CHASSI FLANGEADO EM CAIXA FECHADA, TIPO RODA ARO 9' X 24' COM PNEU 14.00 X 24', CARACTERÍSTICAS ADICIONAIS ESCARIFICADOR/AR CONDICIONADO COM AQUECEDOR

Tratamento Diferenciado: -**Aplicabilidade Decreto 7174:** Não**Aplicabilidade Margem de Preferência:** Não**Quantidade:** 82**Valor Máximo Aceitável:** R\$ 868.345,6300**Situação:** Adjudicado**Unidade de fornecimento:** Unidade**Intervalo Mínimo entre Lances:** R\$ 500,00

Adjudicado para: XCMG BRASIL INDUSTRIA LTDA , pelo melhor lance de R\$ 802.500,0000 e a quantidade de 82 Unidade .

Eventos do Item

Evento	Data	Observações
Adjudicado	29/12/2020 14:02:31	Adjudicação em grupo da proposta. Fornecedor: XCMG BRASIL INDUSTRIA LTDA, CNPJ/CPF: 14.707.364/0001-10, Melhor lance: R\$ 802.500,0000

Item: 97**Descrição:** MOTONIVELADORA

Descrição Complementar: MOTONIVELADORA, POTÊNCIA OPERACIONAL MÁXIMA 140 HP, PESO 14.247 KG, LARGURA LÂMINA 3.658 MM, ALTURA LÂMINA 610 MM, ESPESSURA LÂMINA 22 MM, VELOCIDADE MÁXIMA AVANTE 39,70 KM/H, VELOCIDADE MÁXIMA À RÉ 31,30 KM/H, CAPACIDADE TANQUECOMBUSTÍVEL 284 L, TIPO TRANSMISSÃO SERVOTRANSMISSÃO ACIONAMENTO DIRETO, TIPO EIXO COM ROLAMENTO MAIOR PARA MAIOR CAPACIDADE CARGA, TIPO FREIO A AR COM DISCOS BANHADOS A ÓLEO, TIPO CHASSI FLANGEADO EM CAIXA FECHADA, TIPO RODA ARO 9' X 24' COM PNEU 14.00 X 24', CARACTERÍSTICAS ADICIONAIS ESCARIFICADOR/AR CONDICIONADO COM AQUECEDOR

Tratamento Diferenciado: -**Aplicabilidade Decreto 7174:** Não**Aplicabilidade Margem de Preferência:** Não**Quantidade:** 189**Valor Máximo Aceitável:** R\$ 710.000,0000**Situação:** Adjudicado**Unidade de fornecimento:** Unidade**Intervalo Mínimo entre Lances:** R\$ 500,00

Adjudicado para: XCMG BRASIL INDUSTRIA LTDA , pelo melhor lance de R\$ 709.500,0000 e a quantidade de 189 Unidade .

Eventos do Item

Evento	Data	Observações
Adjudicado	29/12/2020 14:02:31	Adjudicação em grupo da proposta. Fornecedor: XCMG BRASIL INDUSTRIA LTDA, CNPJ/CPF: 14.707.364/0001-10, Melhor lance: R\$ 709.500,0000

Item: 98**Descrição:** MOTONIVELADORA

Descrição Complementar: MOTONIVELADORA, POTÊNCIA OPERACIONAL MÁXIMA 140 HP, PESO 14.247 KG, LARGURA LÂMINA 3.658 MM, ALTURA LÂMINA 610 MM, ESPESSURA LÂMINA 22 MM, VELOCIDADE MÁXIMA AVANTE 39,70 KM/H, VELOCIDADE MÁXIMA À RÉ 31,30 KM/H, CAPACIDADE TANQUECOMBUSTÍVEL 284 L, TIPO TRANSMISSÃO SERVOTRANSMISSÃO ACIONAMENTO DIRETO, TIPO EIXO COM ROLAMENTO MAIOR PARA MAIOR CAPACIDADE CARGA, TIPO FREIO A AR COM DISCOS BANHADOS A ÓLEO, TIPO CHASSI FLANGEADO EM CAIXA FECHADA, TIPO RODA ARO 9' X 24' COM PNEU 14.00 X 24', CARACTERÍSTICAS ADICIONAIS ESCARIFICADOR/AR CONDICIONADO COM AQUECEDOR

Tratamento Diferenciado: -**Aplicabilidade Decreto 7174:** Não**Aplicabilidade Margem de Preferência:** Não**Quantidade:** 231**Valor Máximo Aceitável:** R\$ 796.080,6300**Situação:** Adjudicado**Unidade de fornecimento:** Unidade**Intervalo Mínimo entre Lances:** R\$ 500,00

Adjudicado para: XCMG BRASIL INDUSTRIA LTDA , pelo melhor lance de R\$ 755.000,0000 e a quantidade de 231 Unidade .

Eventos do Item

Evento	Data	Observações
--------	------	-------------

Adjudicado 29/12/2020 Adjudicação em grupo da proposta. Fornecedor: XCMG BRASIL INDUSTRIA LTDA, CNPJ/CPF: 14:02:31 14.707.364/0001-10, Melhor lance: R\$ 755.000,0000

Item: 99**Descrição:** MOTONIVELADORA

Descrição Complementar: MOTONIVELADORA, POTÊNCIA OPERACIONAL MÁXIMA 140 HP, PESO 14.247 KG, LARGURA LÂMINA 3.658 MM, ALTURA LÂMINA 610 MM, ESPESSURA LÂMINA 22 MM, VELOCIDADE MÁXIMA AVANTE 39,70 KM/H, VELOCIDADE MÁXIMA À RÉ 31,30 KM/H, CAPACIDADE TANQUECOMBUSTÍVEL 284 L, TIPO TRANSMISSÃO SERVOTRANSMISSÃO ACIONAMENTO DIRETO, TIPO EIXO COM ROLAMENTO MAIOR PARA MAIOR CAPACIDADE CARGA, TIPO FREIO A AR COM DISCOS BANHADOS A ÓLEO, TIPO CHASSI FLANGEADO EM CAIXA FECHADA, TIPO RODA ARO 9' X 24' COM PNEU 14.00 X 24', CARACTERÍSTICAS ADICIONAIS ESCARIFICADOR/AR CONDICIONADO COM AQUECEDOR

Tratamento Diferenciado: -**Aplicabilidade Decreto 7174:** Não**Aplicabilidade Margem de Preferência:** Não**Quantidade:** 31**Valor Máximo Aceitável:** R\$ 815.000,0000**Situação:** Adjudicado**Unidade de fornecimento:** Unidade**Intervalo Mínimo entre Lances:** R\$ 500,00

Adjudicado para: XCMG BRASIL INDUSTRIA LTDA , pelo melhor lance de R\$ 766.094,0000 e a quantidade de 31 Unidade .

Eventos do Item

Evento	Data	Observações
Adjudicado	29/12/2020 14:02:31	Adjudicação em grupo da proposta. Fornecedor: XCMG BRASIL INDUSTRIA LTDA, CNPJ/CPF: 14.707.364/0001-10, Melhor lance: R\$ 766.094,0000

Item: 100**Descrição:** MOTONIVELADORA

Descrição Complementar: MOTONIVELADORA, POTÊNCIA OPERACIONAL MÁXIMA 140 HP, PESO 14.247 KG, LARGURA LÂMINA 3.658 MM, ALTURA LÂMINA 610 MM, ESPESSURA LÂMINA 22 MM, VELOCIDADE MÁXIMA AVANTE 39,70 KM/H, VELOCIDADE MÁXIMA À RÉ 31,30 KM/H, CAPACIDADE TANQUECOMBUSTÍVEL 284 L, TIPO TRANSMISSÃO SERVOTRANSMISSÃO ACIONAMENTO DIRETO, TIPO EIXO COM ROLAMENTO MAIOR PARA MAIOR CAPACIDADE CARGA, TIPO FREIO A AR COM DISCOS BANHADOS A ÓLEO, TIPO CHASSI FLANGEADO EM CAIXA FECHADA, TIPO RODA ARO 9' X 24' COM PNEU 14.00 X 24', CARACTERÍSTICAS ADICIONAIS ESCARIFICADOR/AR CONDICIONADO COM AQUECEDOR

Tratamento Diferenciado: -**Aplicabilidade Decreto 7174:** Não**Aplicabilidade Margem de Preferência:** Não**Quantidade:** 20**Valor Máximo Aceitável:** R\$ 760.333,3300**Situação:** Adjudicado**Unidade de fornecimento:** Unidade**Intervalo Mínimo entre Lances:** R\$ 500,00

Adjudicado para: XCMG BRASIL INDUSTRIA LTDA , pelo melhor lance de R\$ 759.500,0000 e a quantidade de 20 Unidade .

Eventos do Item

Evento	Data	Observações
Adjudicado	29/12/2020 14:02:31	Adjudicação em grupo da proposta. Fornecedor: XCMG BRASIL INDUSTRIA LTDA, CNPJ/CPF: 14.707.364/0001-10, Melhor lance: R\$ 759.500,0000

Item: 101**Descrição:** MOTONIVELADORA

Descrição Complementar: MOTONIVELADORA, POTÊNCIA OPERACIONAL MÁXIMA 140 HP, PESO 14.247 KG, LARGURA LÂMINA 3.658 MM, ALTURA LÂMINA 610 MM, ESPESSURA LÂMINA 22 MM, VELOCIDADE MÁXIMA AVANTE 39,70 KM/H, VELOCIDADE MÁXIMA À RÉ 31,30 KM/H, CAPACIDADE TANQUECOMBUSTÍVEL 284 L, TIPO TRANSMISSÃO SERVOTRANSMISSÃO ACIONAMENTO DIRETO, TIPO EIXO COM ROLAMENTO MAIOR PARA MAIOR CAPACIDADE CARGA, TIPO FREIO A AR COM DISCOS BANHADOS A ÓLEO, TIPO CHASSI FLANGEADO EM CAIXA FECHADA, TIPO RODA ARO 9' X 24' COM PNEU 14.00 X 24', CARACTERÍSTICAS ADICIONAIS ESCARIFICADOR/AR CONDICIONADO COM AQUECEDOR

Tratamento Diferenciado: -**Aplicabilidade Decreto 7174:** Não**Aplicabilidade Margem de Preferência:** Não**Quantidade:** 42**Valor Máximo Aceitável:** R\$ 815.000,0000**Situação:** Adjudicado**Unidade de fornecimento:** Unidade**Intervalo Mínimo entre Lances:** R\$ 500,00

Adjudicado para: XCMG BRASIL INDUSTRIA LTDA , pelo melhor lance de R\$ 774.168,0000 e a quantidade de 42 Unidade .

Eventos do Item

Evento	Data	Observações
--------	------	-------------

Adjudicado 29/12/2020 Adjudicação em grupo da proposta. Fornecedor: XCMG BRASIL INDUSTRIA LTDA, CNPJ/CPF: 14:03:09 14.707.364/0001-10, Melhor lance: R\$ 774.168,0000

Item: 102**Descrição:** MOTONIVELADORA

Descrição Complementar: MOTONIVELADORA, POTÊNCIA OPERACIONAL MÁXIMA 140 HP, PESO 14.247 KG, LARGURA LÂMINA 3.658 MM, ALTURA LÂMINA 610 MM, ESPESSURA LÂMINA 22 MM, VELOCIDADE MÁXIMA AVANTE 39,70 KM/H, VELOCIDADE MÁXIMA À RÉ 31,30 KM/H, CAPACIDADE TANQUECOMBUSTÍVEL 284 L, TIPO TRANSMISSÃO SERVOTRANSMISSÃO ACIONAMENTO DIRETO, TIPO EIXO COM ROLAMENTO MAIOR PARA MAIOR CAPACIDADE CARGA, TIPO FREIO A AR COM DISCOS BANHADOS A ÓLEO, TIPO CHASSI FLANGEADO EM CAIXA FECHADA, TIPO RODA ARO 9' X 24' COM PNEU 14.00 X 24', CARACTERÍSTICAS ADICIONAIS ESCARIFICADOR/AR CONDICIONADO COM AQUECEDOR

Tratamento Diferenciado: -**Aplicabilidade Decreto 7174:** Não**Aplicabilidade Margem de Preferência:** Não**Quantidade:** 74**Valor Máximo Aceitável:** R\$ 628.000,0000**Situação:** Adjudicado**Unidade de fornecimento:** Unidade**Intervalo Mínimo entre Lances:** R\$ 500,00

Adjudicado para: XCMG BRASIL INDUSTRIA LTDA , pelo melhor lance de R\$ 627.500,0000 e a quantidade de 74 Unidade .

Eventos do Item

Evento	Data	Observações
Adjudicado	29/12/2020 14:03:21	Adjudicação em grupo da proposta. Fornecedor: XCMG BRASIL INDUSTRIA LTDA, CNPJ/CPF: 14.707.364/0001-10, Melhor lance: R\$ 627.500,0000

Item: 104**Descrição:** MOTONIVELADORA

Descrição Complementar: MOTONIVELADORA, POTÊNCIA OPERACIONAL MÁXIMA 140 HP, PESO 14.247 KG, LARGURA LÂMINA 3.658 MM, ALTURA LÂMINA 610 MM, ESPESSURA LÂMINA 22 MM, VELOCIDADE MÁXIMA AVANTE 39,70 KM/H, VELOCIDADE MÁXIMA À RÉ 31,30 KM/H, CAPACIDADE TANQUECOMBUSTÍVEL 284 L, TIPO TRANSMISSÃO SERVOTRANSMISSÃO ACIONAMENTO DIRETO, TIPO EIXO COM ROLAMENTO MAIOR PARA MAIOR CAPACIDADE CARGA, TIPO FREIO A AR COM DISCOS BANHADOS A ÓLEO, TIPO CHASSI FLANGEADO EM CAIXA FECHADA, TIPO RODA ARO 9' X 24' COM PNEU 14.00 X 24', CARACTERÍSTICAS ADICIONAIS ESCARIFICADOR/AR CONDICIONADO COM AQUECEDOR

Tratamento Diferenciado: -**Aplicabilidade Decreto 7174:** Não**Aplicabilidade Margem de Preferência:** Não**Quantidade:** 51**Valor Máximo Aceitável:** R\$ 673.500,0000**Situação:** Adjudicado**Unidade de fornecimento:** Unidade**Intervalo Mínimo entre Lances:** R\$ 500,00

Adjudicado para: XCMG BRASIL INDUSTRIA LTDA , pelo melhor lance de R\$ 673.000,0000 e a quantidade de 51 Unidade .

Eventos do Item

Evento	Data	Observações
Adjudicado	29/12/2020 14:03:21	Adjudicação em grupo da proposta. Fornecedor: XCMG BRASIL INDUSTRIA LTDA, CNPJ/CPF: 14.707.364/0001-10, Melhor lance: R\$ 673.000,0000

Atenção: Clique em "Imprimir o Relatório" para visualizar a versão deste Termo para impressão.

 Imprimir o
Relatório

Voltar



JULGAMENTO DA IMPUGNAÇÃO AO EDITAL DE ABERTURA DO PROCESSO LICITATÓRIO Nº 030/2021, MODALIDADE PREGÃO PRESENCIAL Nº 021/2021.

IMPUGNANTE: MACROMAQ EQUIPAMENTOS LTDA.

IMPUGNADO: MUNICÍPIO DE SÃO LOURENÇO DO OESTE

RELATÓRIO

Em 17 de março de 2021, a empresa **MACROMAQ EQUIPAMENTOS LTDA.**, inscrita no CNPJ sob o nº 83.675.413/0002-84, protocolou impugnação ao edital do Processo Licitatório nº 030/2021, Modalidade Pregão Presencial nº 021/2021, alegando que as condições presentes no instrumento convocatório estão limitando a competitividade e se tratam de critérios não pertinentes para o objeto da contratação.

Defende que o edital contraria a Nota Técnica nº 02/2017, do Ministério Público de Santa Catarina, por não apresentar somente características básicas para a compra de máquinas pesadas.

Expõe que a descrição do objeto licitado fere a competitividade e a busca pela proposta mais vantajosa ao exigir que o motor seja da mesma marca do fabricante, que o peso operacional mínimo seja de 7.850kg e que o prazo para entrega seja de 30 (trinta) dias; se tratando de especificações excessivas e desnecessárias.

Afirma que a restrição do objeto deve ser compatível com o fim a que se destina, devendo a Administração justificar os limites mínimos, o que não foi feito no edital.



Ainda, traz descrição acerca da retroescavadeira da marca XCMG, a qual defende estar sendo prejudicada com as exigências do edital, declarando que embora o motor da referida retroescavadeira não seja da mesma marca, mas sim da marca DEUTZ, essa é de alta eficiência.

Alega, quanto ao motor, que o fato desse ser próprio ou não da fabricante ou de marcas iguais não influencia no desempenho do equipamento e nas questões relacionadas aos serviços de manutenção, não havendo assim justificativa técnica suficiente para manter tal exigência.

No que tange a exigência de peso operacional mínimo de 7850kg, defende que tal descrição impede a sua participação no certame, vez que a retroescavadeira da marca XCMG, modelo XT870BR, possui peso operacional mínimo de 7600kg, e que a diferença de 250kg é insignificante, sendo desproporcional manter tal descrição.

Além do mais, quanto ao prazo de entrega de 30 (trinta) dias, sustenta que se trata de período insuficiente, principalmente em razão da pandemia, a qual afetou todos os setores da indústria inclusive o da produção.

Informa que é revendedora de produtos da XCMG, e que ofertaria, para o certame em apreço, retroescavadeira da referida marca, no modelo XT870BR. Traz ainda informações quanto a história da empresa.

Por tais razões, requer seja retificado o edital, retirando-se a exigência de que o motor seja da mesma fabricante, bem como que o peso operacional mínimo seja de 7600kg e o prazo de entrega de 90 (noventa) dias.

É o relatório.

PASSO A DECIDIR

Inicialmente salienta-se que o objeto do processo licitatório deve conter, de forma detalhada, o rol de especificações, ou seja, todos os elementos necessários a exata identificação e avaliação pela Administração, que julgará apto o que atender a sua pretensão de aquisição, com fulcro no art. 15, § 7º, inc. I, da Lei nº 8.666/1993.¹

¹Art. 15. As compras, sempre que possível, deverão:
(...);

§ 7º Nas compras deverão ser observadas, ainda:

I - a especificação completa do bem a ser adquirido sem indicação de marca;

Neste sentido preconiza o Egrégio Tribunal de Contas do Estado de Santa Catarina, *in fine*:

O objeto da licitação é caracterizado pelo bem ou utilidade que a Administração pretende adquirir ou alienar, podendo ser bem móvel ou imóvel, mercadoria, obra ou serviço, e que constituirá o objeto do futuro contrato. **O objeto pode ser formado por único ou diversos itens, com a respectiva especificação técnica, constituindo em descrição de suas características, propriedades, medidas, quantidades e todos os demais elementos necessários à sua exata identificação e avaliação pela Administração.**² (Grifei).

Através da ementa supracitada, nota-se que o Egrégio Tribunal de Contas do Estado é claro, ao proclamar que o objeto deve conter todas as especificações técnicas do produto, admitindo, inclusive, medidas e quantidades e todos os demais elementos necessários a exata identificação e avaliação pela Administração.

Ademais, se assim não fosse, se a Municipalidade deixasse de delimitar o objeto, a fim de permitir a participação, no edital, independentemente de especificação técnica, com certeza estaria se privando de uma prerrogativa que lhe é conferida legalmente, qual seja, a especificação das características atinentes ao objeto, que, verdadeira e discricionariamente deseja adquirir, para atender, da melhor forma, às suas reais necessidades de uso e fruição do bem, até para fins de atender o interesse público.

Com relação a Norma Técnica nº 02/2017, do Ministério Público de Santa Catarina, observa-se que as especificações contidas no descritivo do item (Anexo I) não apresentam qualquer ofensa as recomendações para a compra de retroescavadeira, senão vejamos:

[...] 1. Nas licitações para compra de máquinas pesadas, deve estar descrito no objeto do edital somente as características básicas do equipamento que tenham por fim, exclusivamente, definir a sua categoria, sendo suficientes a definição das seguintes especificações para cada tipo de máquina:

a) Retroescavadeira: potência, peso operacional mínimo, turbinada ou aspirada, volume mínimo da caçamba dianteira, volume mínimo da caçamba do braço de escavação, tipo de tração (4x2 ou 4x4)

[...]

2) Nas licitações para compra de máquinas pesadas, é possível também a inclusão das seguintes características de conformidade ou conforto: ano de fabricação, estado do produto (novo ou usado), procedência de fabricação (nacional ou importado), cabine fechada ou aberta, ar-condicionado, lavadores de vidros, extintores de incêndio, cinto de segurança, bancos ajustáveis e sistemas de iluminação e sinalização (alarmes sonoro de ré, pisca alerta e direcional e buzina), tipos de pneus, bem como garantia do

²TCE/SC, Processo: CON-04/03646740, Decisão nº 2492/2004, Rel. Conselheiro Otávio Gilson dos Santos, Diário Oficial do Estado de Santa Catarina em 10/11/2004.

produto, desde que mais de um fabricante possa atender as especificações de todos os itens solicitados com equipamento de uma mesma categoria.

3) Não devem ser incluídas, no objeto da licitação, especificações numéricas exatas que restrinjam a competitividade do certame, mas sim valores mínimos (ex. "potência mínima de", "peso operacional mínimo de");

4) Sempre que necessária a restrição a alguma especificação técnica ou dimensão, deve estar justificado expressamente o motivo de acordo com a realidade local, não sendo admissíveis exigências que não atendam ao interesse público, pois as diversas marcas concorrentes, mesmo com algumas especificações distintas, apresentam desempenho semelhante, suficiente para o serviço de um Prefeitura Municipal. São exemplos de exigências impertinentes para cada tipo de máquina:

a) Retroescavadeira, pá carregadeira e escavadeira hidráulica: tipo de transmissão (se hidrostática ou power shift), basculamento por determinado número de cilindros, limites mínimos e máximos para a vazão ou pressão do sistema hidráulico, força de desagregação, número de módulos de trabalho, força mínima ou máxima de tração, número de cilindros do motor, tamanho máximo ou mínimo do reservatório de combustível.

[...]

6) Definido o objeto da licitação e concluída a cotação prévia de preços, somente deve ser dado prosseguimento ao processo licitatório se houver mais de uma marca de equipamento na mesma categoria que se enquadra na descrição do objeto da licitação, o que deverá ser certificado expressamente nos autos;

[...] (destaques nossos)

Para melhor análise das disposições acima em face dos questionamentos apresentados, necessário se faz sua avaliação de forma individualizada:

a) peso operacional mínimo de 7850kg: defende a impugnante que tal exigência é restritiva, porém, conforme consta no item 3, da Nota Técnica, é possível à Administração Pública constar tal especificação, não havendo assim nenhuma ilegalidade. No entanto, de modo a primar pela competitividade, determino a retirada da exigência;

b) prazo de entrega de 30 (trinta) dias: sustenta a impugnante que se trata de período insuficiente, principalmente em razão da pandemia, contudo, a estipulação do prazo de entrega é discricionária do município, não havendo qualquer ofensa legislação. Porém, ante o cenário atípico em razão do Covid-19, entendo que o prazo merece ser majorado;

c) motor turbo alimentado da mesma marca do fabricante: alega a impugnante que o fato do motor ser próprio ou não da fabricante ou de marcas iguais não influencia no desempenho do equipamento e nas questões relacionadas aos serviços de manutenção, não havendo assim justificativa técnica suficiente para manter a exigência.

Resolvido depois que a ocorrência foram devidamente esclarecidas e solucionadas, não se trata de uma exigência

Considerando que a Norma Técnica é silente quanto ao tema, em consulta à jurisprudência do TCU, verifica-se que a impugnante assiste razão, conforme pode ser observado junto ao Acórdão nº 1844/2020:

5.3. Ao contrário do que alega a recorrente, não há adequação ou legalidade quanto às duas exigências técnicas referentes à pá carregadeira, quais sejam, exigência de altura mínima do vão ao solo de 420 mm e mesma marca de motor e demais componentes da pá carregadeira.

[...]

3.9. Quanto ao argumento de que a adoção do critério de identidade entre motor e demais componentes da pá carregadeira, aplicam-se, de forma semelhante, as mesmas considerações em relação à outra exigência técnica de altura mínima entre o solo e o vão livre da pá carregadeira, em síntese:

a) não consta dos autos documentação técnica que lhe dê o suporte;
b) a motivação explanada nas presentes razões recursais não foi lançada em momento prévio à apresentação de propostas pelos licitantes; e
c) em que pese a existência de modelos que trabalham com a identidade entre fabricante e motor, por via reversa, é incontroverso que há outros modelos de pás carregadeiras que trabalham com motores diferentes dos demais componentes desse tipo de equipamento (a exemplo do rol modelos mencionados à peça 1, p. 7-8) o que constitui fator adicional quanto à obrigatoriedade da motivação para a restrição da escolha.

5.3.10. Ademais, é fato público e notório que a indústria de equipamentos motrizes pesados, tal qual a indústria automobilística, adota padrões mundiais de medidas e de operacionalização que tornam aptas a adoção de motores, eixos, transmissões, sistemas hidráulicos e de refrigeração de fabricantes diferentes. [...]

Ante o exposto, merece provimento a impugnação apresentada.

*

DECISÃO

Com base nas razões supra expendidas, **julgo procedente** a impugnação ao edital de abertura do Processo Licitatório nº 030/2021, Modalidade Pregão Presencial nº 021/2021, proposta pela empresa **MACROMAQ EQUIPAMENTOS LTDA.**, determinando a **revogação** do Processo Licitatório nº 030/2021, Modalidade Pregão Presencial nº 021/2021, nos termos do art. 49, da Lei nº 8.666/93.

Intime-se a impugnante, para que surta seus efeitos legais.

São Lourenço do Oeste - SC, 19 de março 2021.

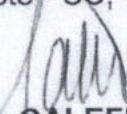
RAFAEL CALEFFI
Prefeito Municipal



GRUPO I - CLASSE I - Plenário

TC 037.325/2019-1

Natureza: Pedido de Reexame (Representação)

Entidade: Município de Água Limpa - GO

Recorrente: Valence Máquinas e Equipamentos Ltda.
(08.250.241/0005-24)

Representação legal: Luciana Maria Goncalves Naves (OAB-MG 74.457) e outros, representando Valence Máquinas e Equipamentos Ltda.

SUMÁRIO: REPRESENTAÇÃO. LICITAÇÃO PROMOVIDA PELO MUNICÍPIO DE ÁGUA LIMPA-GO COM RECURSOS FEDERAIS PROVENIENTES DO CONVÊNIO SICONV 883047 (SIAFI 98/2019) FIRMADO COM A SUPERINTENDÊNCIA DE DESENVOLVIMENTO DO CENTRO-OESTE. RESTRIÇÃO INDEVIDA À COMPETITIVIDADE QUANTO AO ITEM PÁ CARREGADEIRA. FIXAÇÃO DE PRAZO PARA QUE A LICITAÇÃO FOSSE ANULADA QUANTO AO REFERIDO ITEM, ASSIM COMO O SUBSEQUENTE CONTRATO. PEDIDO DE REEXAME. ARGUMENTOS INSUFICIENTES PARA REFORMA DO JULGADO. CONHECIMENTO. NEGATIVA DE PROVIMENTO.

RELATÓRIO

Cuidam os autos de pedido de reexame interposto pela empresa Valence Máquinas e Equipamentos Ltda. (peça 68) contra o Acórdão 214/2020-TCU-Plenário (peça 58).

2. A representação examinou irregularidades ocorridas no âmbito do Pregão Presencial 10/2019 da Prefeitura Municipal de Água Limpa/GO, com recursos oriundos da Superintendência de Desenvolvimento do Centro-Oeste (Sudeco), por meio do Convênio Siconv 883047 (Siafi 98/2019), destinado à aquisição de um caminhão coletor/compactador de lixo e uma pá carregadeira.

3. Instruído o presente feito, faço reproduzir, com os ajustes pertinentes, o exame técnico e o encaminhamento oferecidos pela Secretaria de Recursos deste Tribunal (peça 81), que contou com a anuência do corpo diretivo da unidade (peça 82):

“INTRODUÇÃO

1. Trata-se de pedido de reexame interposto pela empresa Valence Máquinas e Equipamentos Ltda. (peça 68) contra o Acórdão 214/2020-TCU-Plenário (peça 58).

1.1. A deliberação recorrida apresenta o seguinte teor (itens assinalados em negrito indicam concessão do efeito suspensivo recursal):

(...)

9.1. conhecer da presente Representação, eis que satisfeitos os requisitos de previstos nos arts. 235 e 237, inciso VII, do Regimento Interno do TCU, combinados com o art. 113, § 1º, da Lei 8.666/1993, e com o art. 103, § 1º, da Resolução-TCU 259, de 7/5/2014, para, no mérito, considerá-la procedente;



9.2. referendar a medida cautelar e providências acessórias adotadas pelo relator do presente feito por meio do despacho contido na peça 14 destes autos, nos termos do art. 276, § 1º, do Regimento Interno do TCU;

9.3. determinar à Superintendência do Desenvolvimento do Centro-Oeste, com fundamento no art. 250, inciso II, do Regimento Interno do TCU, que só repasse ao Município de Água Limpa-GO, no âmbito do Convênio 883047/2019, os recursos financeiros no valor de R\$ 326.000,00 (trezentos e vinte e seis mil reais), destinados à aquisição de pá carregadeira, após análise da regularidade do processo licitatório que vier a substituir o Pregão 10/2019;

9.4. com amparo art. 71, inciso IX, da Constituição Federal de 1988 e no art. 250, inciso II, do Regimento Interno do TCU, determinar ao Município de Água Limpa-GO que promova a anulação de todos os atos inerentes ao Pregão Presencial 10/2009 relacionados ao item pá carregadeira, assim como do Contrato 96/2019 celebrado com a empresa Valence Máquinas e Equipamentos Ltda. (CNPJ 01.173.053/0001-77), em razão do descumprimento do art. 3º, inciso II, da Lei 10.520, de 17/7/2012, e do art. 3º, §1º, da Lei 8.666/1993, na medida em que houve restrição injustificada ao caráter competitivo do certame, ao se exigir no edital, 'vão livre do solo mínimo de 420 mm' e 'motor próprio do fabricante' sem respaldo em elementos técnicos ou de desempenho operacional;

9.5. determinar, ainda, ao Município de Água Limpa-GO, novamente com fundamento no art. 250, inciso II, do Regimento Interno do TCU, que, caso opte por realizar novo procedimento licitatório para aquisição de pá carregadeira com recursos públicos federais, atente, em especial, para o seguinte:

9.5.1. de acordo com o princípio da especificidade mínima que garante o cumprimento das obrigações, estabelecido pela Constituição Federal, art. 37, inciso XXI, as especificações técnicas dos objetos das licitações, inclusive pás carregadeiras, precisam ser justificadas tecnicamente, devendo estes critérios ser os mínimos necessários para a garantia do alcance do objetivo da licitação, havendo, ainda, a necessidade de que todo essenexo relacional esteja justificado nos autos do processo licitatório;

9.5.2. tendo em vista o disposto nos arts. 26, parágrafo único, incisos II e III, e 43, inciso IV, da Lei 8.666/1993, assim como no art. 3º, inciso XI, do Decreto 10.024, de 20/9/2019, realize pesquisa de preços prévia à licitação com base em cota de preços aceitáveis, tais como os oriundos de pesquisas diretas com fornecedores ou em seus catálogos, valores adjudicados em licitações de órgãos públicos, sistemas de compras (Comprasnet), valores registrados em atas de sistema de registros de preços, avaliação de contratos recentes ou vigentes e compras e contratações realizadas por corporações privadas em condições idênticas ou semelhantes;

9.5.3. em atendimento ao art. 1º, § 4º, do Decreto 10.024/2019, utilize a modalidade pregão, na forma eletrônica, salvo fique comprovada a inviabilidade técnica ou a desvantagem para a administração na utilização desse procedimento eletrônico;

9.6. determinar à SecexDesenvolvimento que, após ser dada ciência dessa deliberação à Companhia Brasileira de Máquinas, ao Município de Água Limpa-GO e à empresa Valence Máquinas e Equipamentos Ltda., providencie, por intermédio de seu dirigente, em conformidade com o art. 169, inciso V, do Regimento Interno do TCU, o encerramento dos presentes autos no sistema informatizado de controle de processos desta Corte de Contas.

HISTÓRICO

2. A empresa Companhia Brasileira de Máquinas (CBMAQ) apresentou representação perante este Tribunal (peça 1), em face de irregularidades ocorridas no Pregão Presencial 10/2019 da Prefeitura Municipal de Água Limpa/GO.

2.1. O referido procedimento licitatório envolvia recursos oriundos da Superintendência de Desenvolvimento do Centro-Oeste (Sudeco – peça 9) para aquisição de uma pá carregadeira, com vão mínimo de 420 mm do solo e motor da mesma marca do fabricante (peça 2, p. 21), utilizando recursos do Convênio Siconv 883047 (Siafi 98/2019).

2.2. Coube à Secretaria de Controle Externo do Desenvolvimento Econômico



(SecexDesenvolvimento) a análise inicial dos autos em face do pedido cautelar formulado pela mencionada representante, o qual foi acolhido por aquela unidade técnica (peças 11-13) e ratificado pelo relator, de forma a que a Sudeco se abstinhasse de repassar os recursos financeiros para a aquisição da pá carregadeira, bem como os atos licitatórios e contratuais, determinando, dentre outras providências, que (peça 14):

(...)

11.1. à Superintendência do Desenvolvimento do Centro-Oeste (Sudeco) que se abstenha de repassar à Prefeitura Municipal de Água Limpa-GO, no âmbito do Convênio 883047/2019, recursos financeiros no valor de R\$ 326.000,00 (trezentos e vinte e seis mil reais), até que este Tribunal se manifeste quanto ao mérito da presente Representação;

11.2. à Prefeitura Municipal de Água Limpa-GO que, enquanto não sobrevier manifestação de mérito no âmbito destes autos, suspenda cautelarmente, de imediato e *inaudita altera pars*, a execução do Contrato 96/2019 celebrado com a empresa Valence Máquinas e Equipamentos Ltda. (CNPJ 01.173.053/0001-77), cujo objeto é o fornecimento de pá carregadeira ao Município, no valor de R\$ 326.000,00;

11.3. a oitiva da Prefeitura Municipal de Água Limpa-GO, para que apresente justificativas, no prazo de 15 (quinze) dias, acerca da inserção, no Termo de Referência relativo ao Pregão Presencial 10/2019, para aquisição de pá carregadeira, de exigências para que este equipamento disponha de 'vão livre do solo mínimo de 420 mm' e de 'motor próprio do fabricante', sem respaldo em elementos técnicos ou de desempenho operacional, incorrendo em restrição à competitividade da licitação, impedindo a participação de um maior número de licitantes no mencionado certame.

2.3. Promovidas as diligências e realizadas as oitivas prévias dos dois interessados (Prefeitura Municipal de Água Limpa-GO e a Empresa Valence Máquinas e Equipamentos Ltda.), sobrevieram suas manifestações juntadas às peças 25-54. Dessa forma, a SecexDesenvolvimento, não acolhendo os argumentos da mencionada municipalidade e da empresa vencedora do certame, emitiu sua instrução técnica às peças 56 e 57, considerando a representação procedente, por infringência ao caráter competitivo da licitação para a aquisição da pá carregadeira, e propondo diversas determinações as quais foram acolhidas por este Tribunal, por meio do Acórdão 214/2020-TCU-Plenário, nos termos lançados no subitem 1.1 deste Exame.

2.4. Irresignada com o desfecho desse julgado, a vencedora do certame, ora recorrente, interpõe pedido de reexame o qual se passa a analisar.

ADMISSIBILIDADE

3. Reitera-se o exame de admissibilidade desta Secretaria (peças 71 e 72) em que se propôs o conhecimento do recurso com a concessão de efeito suspensivo aos itens 9.1 e 9.4 do acórdão recorrido. Por meio de despacho (peça 74), aquele exame foi ratificado pelo relator do recurso, Ministro Bruno Dantas.

MÉRITO

4. Delimitação

4.1. Constitui objeto do presente exame analisar se há razões, de fato e/ou de direito, aptas a afastar a eiva da restrição ao caráter competitivo da licitação em aquisição de pá carregadeira com recursos federais transferidos por meio de convênio.

5. Regularidade da licitação

5.1. O recorrente requer a reforma do acórdão recorrido com o reconhecimento de que a contratação referente ao Pregão Presencial 10/2019 da Prefeitura Municipal de Água Limpa/GO atendeu à economicidade e que houve adequação aos parâmetros editalícios, bem como inexistiu infringência à competitividade naquele certame. Com efeito, foram lançados os seguintes argumentos (peça 68, p. 2-18):

a) ao historiar os fatos, a recorrente assevera que:

a.1) o Convênio 883047/2019, realizado entre a mencionada prefeitura e a Sudeco, tem como objeto a aquisição de um caminhão coletor/compactador de lixo e uma pá carregadeira. A finalidade daquela tratativa é atender aos municípios urbanos e rurais, gerando, inclusive, empregos indiretos (20 famílias de catadores de lixo) e incremento dos potenciais turísticos da região, com a limpeza da cidade e recuperação de vias;

a.2) assim, a Administração determinou, como exigência para aquisição da pá carregadeira, dentre outras especificações, vão livre do solo com altura mínima de 420 mm e motor próprio do fabricante;

a.3) tais exigências fundamentaram a presente representação por infringência ao caráter competitivo da licitação e prejuízo à isonomia entre os licitantes, contudo, conforme se verá adiante, elas são legítimas e plenamente justificáveis;

b) há adequação e legalidade das exigências:

b.1) conforme leciona diversos administrativistas (Santana, Jair Eduardo. Termo de Referência: o impacto da especificação do objeto e do termo de referência na eficácia das licitações e contratos. 5ª edição. Belo Horizonte: Fórum, 2016, p. 51), a especificação de objeto licitatório excessivamente detalhada pode gerar restrição e direcionamento ao certame. No entanto, se for muito aberta (sem pormenorizações), acaba por dar origem a todo tipo de equívocos na contratação;

b.2) a justificativa para a aquisição de pá carregadeira é expressa nos termos do constante no item 2 do termo de referência da licitação em questão, uma vez que '(...) facilitará na recuperação da malha viária rural, que é prioritária, visto que esta aquisição em muito contribuirá para o bem da comunidade rural, proporcionando melhores condições de trafegabilidade aos agricultores e pecuaristas deste município';

b.3) tal premissa decorre do exame e da deliberação da própria Sudeco, órgão concedente dos recursos, e não do exercício da discricionariedade da administração municipal;

b.4) da adequação quanto à exigência de vão livre de 420 mm;

b.4.1) a pá carregadeira se destina, fundamentalmente, à recuperação da malha viária rural, em períodos secos ou chuvosos, o que demanda sua utilização em terrenos dos mais variados relevos, composições de solo e graus de conservação (acidentados, irregulares ou de natureza instável);

b.4.2) é equipamento de peso considerável e que deve ser apto àqueles tipos de adversidades;

b.4.3) nesse contexto, a altura mínima de 420 mm garante maior facilidade de acesso e trafegabilidade nos mais variados tipos de terrenos, bem como a transposição de obstáculos em conformidade com objetivo da licitação;

b.4.4) a falta de especificação de altura mínima da pá carregadeira em relação ao vão do solo exporia o equipamento a uma maior probabilidade de ocorrência de danos com os deletérios efeitos de reparos e manutenções;

b.4.5) há verossimilhança de que as estradas rurais são acometidas por diversos agentes naturais (sol, chuva, tráfego de animais) se sujeitando a graves degradações, a exemplo da formação de grandes crateras. Assim, quaisquer veículos que trafeguem por elas devem ter vão mais elevados em relação aos demais (a exemplo de veículo de passeio como Jeep Wrangler, Troller T4 e Suzuki Jimmy que detêm vão livre do solo de 260 a 200 mm);

b.4.6) a especificação em discussão garante o não atolamento da pá carregadeira em períodos chuvosos e atende, além das diretrizes do pregão em questão (nos termos do Decreto 5.450/2005, art. 17, § 2º), às necessidades das especificidades locais;

b.5) inexistiu lesão à competitividade:

b.5.1) ao menos cinco marcas do equipamento em discussão têm vão livre acima de 420 mm (JCB,

Volvo, XCMG, Case, New Holland) e a recorrente ofereceu o modelo JCB 4422x. A própria representante nestes autos tem o modelo Liugong 856H que atende ao edital, mas apresentou, deliberadamente, o modelo 835H, que não detém o vão do solo mínimo de 420 mm;

b.5.2) foi exercido o responsável e eficiente princípio da discricionariedade da Administração Pública decorrente da finalidade da aquisição do equipamento;

c) há adequação quanto à exigência de motor do mesmo fabricante:

c.1) tal previsão torna mais célere, seguro e eficaz os procedimentos de manutenção do equipamento, atendendo ao interesse público, à eficiência administrativa e à economicidade;

c.2) se assim não fosse, terceiros poderiam modificar os equipamentos e '(...) se daria, por exemplo, através de alterações nos componentes do motor não notificadas à fábrica com o potencial de inviabilizar eventuais manutenções ou consertos e de gerar descontinuidade do fornecimento de peças';

c.3) a identidade de mesmo fabricante garante que a manutenção seja realizada por profissionais devidamente treinados pela fábrica, dando maior garantia ao administrador quanto à qualidade do serviço prestado;

c.4) há verossimilhança que tal exigência acaba por promover maior vida útil ao maquinário e acesso mais longo às peças de reposição;

c.5) ademais, resguarda ações imprevisíveis do fabricante do motor, uma vez que a garantia da manutenção do bem e a continuidade do fornecimento do serviço estão a cargo do licitante vencedor, sem embargo de ressaltar que:

(...) na superveniência de defeitos ou acidentes, é muito mais rápido e eficaz agendar e obter um posicionamento do fabricante quando todo o equipamento tem a mesma origem, sendo certo que, no caso de fornecedores distintos, é necessário envolver mais uma parte além do licitante vencedor e a fábrica que ele representa, o que inevitavelmente gera longos períodos de paralisação do equipamento até a unânime identificação do defeito, a concordância das partes na atribuição de responsabilidades e o reparo;

c.6) a vida útil do equipamento em questão é superior a dez anos e a unicidade de fabricante do motor com o equipamento aumenta a probabilidade de atender às demandas municipais com o licitante vencedor e o fabricante do equipamento;

c.7) também existem diversos modelos com identidade de fabricante, tais como: JCB 422ZX, Volvo L60F, Case W20F, New Holland W130, Caterpil Lar 930k, John Deere 644Kc e Komatsu WA320, o que demonstra que não houve restrição de competitividade quanto a esse quesito;

d) ademais, o princípio da discricionariedade da administração deve prevalecer:

d.1) conforme se demonstrou anteriormente, a discricionariedade atendeu a todos os requisitos da regular contratação, em especial, às justificativas e aos motivos que lhe deram respaldo;

d.2) aplicável ao presente caso o que se extrai do Acórdão 2.730/2015-TCU-Plenário (relatoria do Ministro Bruno Dantas), bem como o disposto na Súmula/TCU 177;

e) da inexistência de restrição à competitividade:

e.1) há quatro outros modelos aptos ao atendimento das exigências do edital em questão;

e.2) o fato de somente uma licitante ter assistido ao certame não é definidor de restrição à competitividade;

e.3) o convênio detinha em sua estrutura especificações técnicas as quais foram atendidas em conformidade com a elaboração do edital, havendo vedação ao município de utilizar os recursos em finalidade diversa à estabelecida no termo da pactuação;

e.4) a lei de licitações apresenta-se como norte, mas não como vetor a tolher, na totalidade, a discricionariedade da Administração Pública, sendo que foi demonstrado que inexistiu qualquer

abusividade à competição do certame;

f) por fim, incabível a motivação lançada no voto condutor do acórdão recorrido, no sentido de que o preço final acabou majorado em R\$ 10.000,00 da cotação inicial:

f.1) não há obrigatoriedade em dar desconto sobre a oferta do preço final;

f.2) a diferença de preço decorreu do transcurso de prazo superior a 30 dias constante na proposta inicial e a efetiva entrega da pá carregadeira;

f.3) houve relevante diferença de tempo entre a assinatura do contrato e o devido recebimento do equipamento; e

f.4) ademais:

(...) as licitantes detêm obrigação de apresentar preço compatível com o momento da proposta, não podendo ser vinculada a orçamentos apresentados em meses anteriores, os quais podem se tornar defasados com grande facilidade, visto serem influenciados por fatores exógenos às empresas, como variação da moeda, demanda, dentre outros.

Análise:

5.2. Não assiste razão à recorrente.

5.3. Ao contrário do que alega a recorrente, não há adequação ou legalidade quanto às duas exigências técnicas referentes à pá carregadeira, quais sejam, exigência de altura mínima do vão ao solo de 420 mm e mesma marca de motor e demais componentes da pá carregadeira.

5.3.1. Qualquer exigência técnica diferenciada referente à aquisição da pá carregadeira em processos licitatórios da Administração Pública e, em especial, aquela que pode ocasionar diminuição do universo de licitantes, deveria ter sido objeto da devida motivação administrativa. A motivação dos atos administrativos passou a ser expressamente exigida nos termos do rol de princípios elencados no art. 2º da Lei 9.784/1999 e confere validade ao princípio da discricionariedade do administrador público.

5.3.2. O dever de motivar tais escolhas deve se dar em momento pretérito ao prazo de apresentação das propostas e não por ocasião do julgamento dos recursos interpostos pelos licitantes ou no âmbito de eventual resposta à representação perante órgãos de controle ou de eventuais ações judiciais. No presente caso, não consta dos autos nenhuma motivação específica quanto às das exigências técnicas em discussão.

5.3.3. As ausências das duas mencionadas motivações técnicas e específicas acabaram por obstaculizar, por exemplo, o próprio direito ao exercício de interpor recursos perante a comissão de licitação do Município de Água Limpa/GO. Adicionalmente, não permitiram o regular exercício dos eventuais licitantes se utilizarem, administrativa ou judicialmente, a Teoria dos Motivos Determinantes e garantirem a participação no processo licitatório.

5.3.3.1. Ora, não se sabe qual o critério que foi adotado para a fixação da altura ideal mínima do solo ao vão para a operação de pá carregadeira nos arredores rurais do daquela municipalidade, sendo certo que os licitantes poderiam verificar o grau de dificuldades operacionais existentes naquelas estradas e, a par desse levantamento, comprovar que a altura mínima poderia ser em patamar menor ao de 420 mm.

5.3.3.2. De outro lado, ao motivar os aspectos de economicidade, longevidade operacional e demais vantagens na identidade entre motor e demais partes integrantes da pá carregadeira, o Município de Água Limpa/GO daria a oportunidade aos demais licitantes de se contrapor à mencionada opção discricionária.

5.3.3.3. Dito por outras palavras, nos idos atuais e levando em consideração os princípios estabelecidos na Lei 9.784/1999, não se pode mais admitir que sejam feitas escolhas discricionárias administrativas sem as respectivas motivações, em especial, quando tais escolhas podem conduzir a uma eventual restrição no universo de licitantes.



5.3.4. Conforme alegado pela recorrente, a motivação para a aquisição de pá carregadeira, e não retroscavadeira, restou devidamente lançada e estava vinculada aos termos definidos no plano de trabalho do Convênio 883047/2019 (peça 10, p. 1). No entanto, no universo de pás carregadeiras há diversos modelos com tamanhos, potências operacionais e versatilidades distintas, sendo que restrições de caráter técnico deveriam, como dito alhures, ter sido devidamente motivadas em momento prévio à apresentação das propostas.

5.3.5. Não consta dos autos nenhuma comprovação de que a Sudeco tenha exigido qualquer estipulação de altura mínima do solo ao vão da pá carregadeira ou a identidade de motor da fabricante.

5.3.6. Em relação ao argumento de que a altura mínima de 420 mm em discussão é a que garantiria a operacionalidade plena em qualquer terreno ou em qualquer estação climática, além de não haver qualquer documento técnico que lhe dê suporte (mencionando-se que alegar e não comprovar é equivalente a não alegar), há que se indagar, *contrario sensu*, se a altura mínima ideal não poderia ser em patamares menores, de 370 mm, 390 mm ou 410 mm, ou em patamares maiores, de 430 mm, 450 mm ou 470 mm. Pela mesma razão, não se pode acolher a alegação de que àquela altura evitaria a ocorrência de danos decorrentes de reparos ou manutenções.

5.3.7. Não houve controvérsia quanto a um eventual descumprimento do Decreto 5.450/2005 e o disposto em seu art. 17, § 2º, o que não socorre ao recorrente. Além disso, também não consta dos autos qualquer documento que ateste que o Município de Água Limpa/GO apresente condições geológicas, climatológicas ou de biodiversidade vegetal que detenham características diferenciadas em relação à médias dos demais municípios brasileiros com área territorial e número de habitantes semelhantes àquela municipalidade.

5.3.8. Em relação ao argumento de que não houve lesão à competitividade, não se pode acolhê-lo, senão vejamos:

5.3.8.1. A alegação de que aos menos cinco marcas de equipamentos atenderiam ao critério de altura mínima do solo ao vão da pá carregadeira em discussão não implica ausência de competitividade, como defende o recorrente. O fato é que, quanto maior a altura mínima, menor a quantidade de modelos e marcas aptas ao fornecimento desse tipo de equipamento e, por via reversa, quanto menor a exigência da altura do solo ao vão da pá carregadeira, maior o número de modelos e marcas a serem disponibilizadas.

5.3.8.2. Mesmo raciocínio se aplica aos preços desses equipamentos. Quanto maior é a altura do solo ao vão da pá carregadeira, maiores são os seus custos de aquisição, manutenção e de consumo de combustível.

5.3.8.3. Assim sendo, a definição da altura mínima de 420 mm se deu de forma totalmente aleatória e acabou por restringir o universo de possíveis equipamentos elegíveis e aptos a atender à finalidade do convênio. Limitando-se o número de modelos, restringe-se o caráter competitivo da licitação.

5.3.8.4. Ademais, conforme análise lançada anteriormente (subitens 5.3.1 e 5.3.2 deste Exame), o exercício da discricionariedade administrativa, nos idos atuais, invocada pela recorrente, necessita da necessária motivação sob pena de tornarem inválidos todos os efeitos dele decorrente, que é, justamente, o que se verifica no presente caso concreto.

5.3.9. Quanto ao argumento de que a adoção do critério de identidade entre motor e demais componentes da pá carregadeira, aplicam-se, de forma semelhante, as mesmas considerações em relação à outra exigência técnica de altura mínima entre o solo e o vão livre da pá carregadeira, em síntese:

- a) não consta dos autos documentação técnica que lhe dê o suporte;
- b) a motivação explanada nas presentes razões recursais não foi lançada em momento prévio à apresentação de propostas pelos licitantes; e
- c) em que pese a existência de modelos que trabalham com a identidade entre fabricante e motor,



por via reversa, é incontroverso que há outros modelos de pás carregadeiras que trabalham com motores diferentes dos demais componentes desse tipo de equipamento (a exemplo do rol modelos mencionados à peça 1, p. 7-8) o que constitui fator adicional quanto à obrigatoriedade da motivação para a restrição da escolha.

5.3.10. Ademais, é fato público e notório que a indústria de equipamentos motrizes pesados, tal qual a indústria automobilística, adota padrões mundiais de medidas e de operacionalização que tornam aptas a adoção de motores, eixos, transmissões, sistemas hidráulicos e de refrigeração de fabricantes diferentes.

5.4. Em relação ao precedente invocado pela recorrente, qual seja, o Acórdão 2.730/2015-TCU-Plenário, entende-se que, da mera leitura de seu enunciado (peça 68, p. 13), extrai-se o entendimento de que o princípio da discricionariedade só pode ter aplicabilidade plena '(...) com a devida fundamentação técnica', que é a hipótese que não se verifica no presente caso concreto. Também não se vislumbra aplicabilidade da Súmula-TCU 177, posto que o núcleo de sua redação diz respeito à definição precisa e suficiente do objeto licitado, ao passo que a matéria central tratada nestes autos é a restrição ao caráter competitivo da licitação, sem a devida motivação.

5.5. Conforme a própria recorrente aponta, há existência de quatro modelos de pá carregadeira que atenderiam aos requisitos da licitação em discussão. Ora, tomando por verdadeira a alegação e a par do valor do objeto licitado (acima de 300 mil reais), tal quantidade é baixa.

5.5.1. Não foi à toa que o resultado prático deste certame acabou sendo a participação de apenas uma empresa à licitação e isso, ao contrário do que alega a recorrente, constitui, sim, indício de que houve restrição ao universo de licitantes que poderiam ter participado do processo licitatório.

5.5.2. Noutra senda, há que se esclarecer que a fundamentação do acórdão recorrido não repousa no fato de apenas uma licitante ter participado do Pregão Presencial 10/2019, mas pela fixação de duas exigências técnicas que não foram devidamente justificadas e que acabaram por restringir o universo de licitantes.

5.6. A alegação de que os termos de convênio impediriam a conduta diversa por parte do Município de Água Limpa/GO na adoção das duas exigências técnicas que foram fixadas por aquela municipalidade também não pode prosperar. Não foi definido, nem de forma implícita, no Plano de Trabalho, no termo de convênio ou em qualquer outro documento do concedente, que a pá carregadeira a ser adquirida deveria ter altura mínima do solo ao seu vão de 420 mm ou a identidade de motor com as demais partes integrantes daquele tipo de equipamento.

5.7. Quanto à majoração do preço final da pá carregadeira em R\$ 10.000,00, os argumentos da recorrente, em seu conjunto, não podem ser acolhidos, pois os custos financeiros decorrentes da inflação, no Brasil, não mais se justificam por si sós. Além disso, não foi comprovado, documentalmente, eventuais outros incrementos de custos de ordem mercadológica.

5.8. Por fim, da reanálise dos elementos contidos nos autos, os fundamentos, de fato e de direito, presentes no acórdão recorrido, foram corretamente lançados e não se verificam motivos para promover eventuais correções de ofício.

CONCLUSÃO

6. Da análise anterior, conclui-se que, sem as suficientes e necessárias motivações técnicas, operacionais e de economicidade de custos de manutenção para aquisição de pá carregadeira, em momento prévio ao oferecimento de propostas, há restrição ao caráter competitivo da licitação.

6.1. Com base nessa conclusão, propõe-se que seja negado provimento ao presente recurso.

PROPOSTA DE ENCAMINHAMENTO

7. Ante o exposto, propõe-se, com base nos arts. 32, 33 e 48 da Lei 8.443/1992:

- a) conhecer o recurso, para, no mérito, negar-lhe provimento; e
- b) dar ciência à recorrente e à representante do acórdão que vier a ser proferido; e



c) encaminhar cópia da deliberação ao Município de Água Limpa/GO.

É o relatório.

VOTO

Em julgamento, pedido de reexame interposto pela empresa Valence Máquinas e Equipamentos Ltda. contra o Acórdão 214/2020-TCU-Plenário, por meio do qual o Tribunal determinou ao Município de Água Limpa/GO que promovesse a anulação do Pregão Presencial 10/2009 quanto ao item referente à aquisição de pá carregadeira, assim como o Contrato 96/2019 dele decorrente, celebrado com a ora recorrente.

2. O objeto do processo licitatório consistia na aquisição de um caminhão coletor de lixo e de uma pá carregadeira. Os recursos públicos federais advieram do Convênio Siconv 883047 (Siafi 98/2019), firmado entre a municipalidade e a Superintendência de Desenvolvimento do Centro-Oeste (Sudeco).
3. Na decisão recorrida, esta Corte de Contas considerou injustificadas as especificações do edital relativas à pá carregadeira, notadamente as exigências de vão livre do solo mínimo de 420 mm e de motor próprio do fabricante, as quais foram caracterizadas como restritivas à competitividade.
4. Nesta oportunidade, a recorrente alega, em síntese, que as especificações técnicas se apresentavam pertinentes com a necessidade dos serviços; que se fundamentaram no poder discricionário do gestor, estando adequadamente definidas nos parâmetros dispostos no edital; que a contratação teria atendido ao princípio da economicidade, bem como que não teria ocorrido restrição à competitividade.
5. Após examinar as razões recursais, a Secretaria de Recursos (Serur) concluiu que não foram trazidos elementos suficientes para alterar a deliberação recorrida, razão pela qual propõe o conhecimento e o não provimento do apelo recursal.
6. Preliminarmente, ratifico o despacho exarado no sentido de que o pedido de reexame deve ser conhecido, pois preenche os requisitos de admissibilidade previstos nos arts. 33 e 48 da Lei 8.443/1992.
7. Quanto ao mérito, concordo com a análise empreendida pela secretaria especializada, transcrita no relatório precedente, razão pela qual incorporo seus fundamentos às minhas razões de decidir, sem prejuízo de seguintes considerações.
8. Já quando do julgamento do acórdão recorrido, o relator Ministro Aroldo Cedraz fez menção, em seu voto, ao Acórdão 2.383/2014-TCU-Plenário, no sentido de que “a Administração, por ocasião do planejamento de suas aquisições de equipamentos, deve identificar, previamente à elaboração das especificações técnicas e à cotação de preços, um conjunto representativo dos diversos modelos existentes no mercado que possam atender completamente às suas necessidades, de modo a caracterizar a realização de ampla pesquisa de mercado e evitar o direcionamento do certame para modelo específico pela inserção no edital de características atípicas”.
9. Nesse sentido, é dever da Administração fundamentar tecnicamente quaisquer exigências de especificações ou condições com potencial de restringir o universo de competidores. No presente caso, todavia, não restaram demonstrados elementos técnicos hábeis a motivar as referidas especificações do objeto.
10. Ademais, tais exigências foram objeto de impugnação do edital, sem que as especificações tivessem sido alteradas ou mesmo melhor justificadas do ponto de vista técnico (peça 2).
11. Como possível consequência dessas exigências, o certame culminou com uma única proposta, apresentada pela recorrente, sem qualquer desconto em relação ao preço de referência.

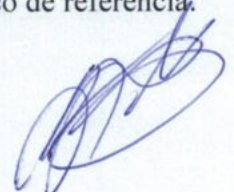

12. Esse valor é superior, até mesmo, em R\$ 10.000,00 ao preço que a mesma empresa cotara em atendimento à consulta de preços formulada pelo Município cerca de três meses antes da data do pregão em debate.
13. Especificamente quanto à exigência de que a pá carregadeira tivesse altura mínima de 420 mm, não há, nos autos, elementos que atestem que a especificação seria indubitavelmente necessária para atender às suas necessidades.
14. Reitera-se indagação, até o momento sem resposta, feita tanto pelo voto do acórdão recorrido quanto pela instrução da unidade especializada no sentido de questionar o porquê de o vão especificado não poder ser, por exemplo, de 370 mm, 390 mm ou até mais alto do que o especificado.
15. Também não socorrem a recorrente os argumentos de que haveria outros modelos de pá carregadeira que atenderiam aos requisitos do edital, o que descaracterizaria a ausência de competitividade.
16. Primeiro, reitera-se que as especificações do bem deveriam ser as mínimas possíveis para que a necessidade pública seja atendida, o que não restou demonstrado nos autos. Segundo, as carregadeiras devem atender simultaneamente aos dois itens impugnados nesta representação.
17. Nesse sentido, a alegação de que não haveria restrição à competição, considerando que a própria representante comercializaria modelo (LIUGONG 856H) com vão livre maior do que 420 mm, não pode ser aproveitada, pois o referido modelo não atenderia, por seu turno, à exigência de que o motor fosse do próprio fabricante (motor Cummins QSL9.3, conforme disposto em sítio de revendedor da carregadeira no Brasil).
18. Não se acolhem as teses recursais, por verossimilhança, como pretende a recorrente, de que a assistência técnica com profissionais da própria fabricante promoveria maior vida útil ao maquinário, com acesso mais longo às peças de reposição.
19. Além de não haver qualquer evidência nos autos, como justificativa técnica constante do termo de referência ou em outro documento concernente à fase de planejamento, que endosse tais assertivas, é fato que os fabricantes de maquinários e veículos dispõem de rede de assistência técnica e de manutenção, próprias ou por agentes credenciados, que atendem às necessidades de reparos de seus produtos, o que é facilmente verificado em seus respectivos sítios na internet.
20. Apoio-me, ainda, para sustentar que a exigência acima seria indevida, no fato de que minha assessoria pesquisou no Sistema Comprasnet a aquisição de pá carregadeiras por outros órgãos da Administração Pública.
21. Em 2019, ano de realização da licitação em questão, o Comando do Exército, por meio de seu Departamento de Engenharia e Construção, e a Companhia de Desenvolvimento do Vale do São Francisco, entes que possuem grande *expertise* em trabalhos com esse tipo de maquinário, adquiriram diferentes modelos de carregadeiras das empresas Liugong Latin América Máquinas para Construção Pesada Ltda. e XCMG Brasil Indústria Ltda., as quais comercializam modelos com motores que não são da própria fabricante.
22. É razoável depreender que se essa exigência fosse fundamental para o atendimento das necessidades dessas entidades, as quais, reitero, são habituadas a trabalharem com serviços pesados, ela estaria especificada nos respectivos editais.
23. Não acolho, também, a tese de que ao caso se aplicaria o entendimento disposto no Acórdão 2.730/2015-TCU-Plenário, de minha relatoria, pois, pela simples leitura de seu enunciado, extrai-se que o princípio da discricionariedade só tem aplicabilidade “com a devida fundamentação

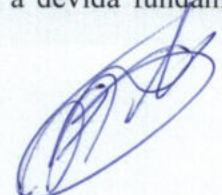

técnica”. No caso, verificou-se que as referidas especificações não encontraram amparo em justificativas técnicas.

24. Por fim, não há, nos autos, qualquer indicação de que a Sudeco teria exigido, ou mesmo, sugerido as especificações objeto desta análise, conforme teor do convênio (peça 10).

25. Em suma, pelos elementos constantes dos autos, as especificações técnicas impugnadas deram-se sem o devido e prévio embasamento técnico, acabando por restringir o universo de possíveis equipamentos elegíveis e aptos a atender à finalidade da contratação.

26. Sendo assim, ante a ausência de elementos capazes de alterar o juízo anteriormente formulado, não é possível reformar o julgado, como pretende a recorrente.

27. Feitas essas considerações, o pedido de reexame deve ser conhecido, para, no mérito, negar-lhe provimento, mantendo-se inalterada a deliberação ora combatida.

Ante o exposto, voto por que o Tribunal adote o Acórdão que ora submeto à deliberação deste Colegiado.

TCU, Sala das Sessões Ministro Luciano Brandão Alves de Souza, em 15 de julho de 2020.

Ministro BRUNO DANTAS
Relator



ACÓRDÃO Nº 1844/2020 – TCU – Plenário

1. Processo nº TC 037.325/2019-1.
2. Grupo I - Classe de Assunto: I - Pedido de Reexame (Representação).
3. Recorrente: Valence Máquinas e Equipamentos Ltda. (08.250.241/0005-24).
4. Entidade: Município de Água Limpa - GO.
5. Relator: Ministro Bruno Dantas.
- 5.1. Relator da deliberação recorrida: Ministro Aroldo Cedraz.
6. Representante do Ministério Público: não atuou.
7. Unidades Técnicas: Secretaria de Recursos (Serur).
8. Representação legal: Luciana Maria Goncalves Naves (OAB-MG 74.457) e outros, representando Valence Máquinas e Equipamentos Ltda.

9. Acórdão:

VISTOS, relatados e discutidos estes autos em que se aprecia pedido de reexame interposto pela empresa Valence Máquinas e Equipamentos Ltda. contra o Acórdão 214/2020-TCU-Plenário, por meio do qual o Tribunal determinou ao Município de Água Limpa/GO que promovesse a anulação de todos os atos inerentes ao Pregão Presencial 10/2009, assim como o Contrato 96/2019 dele decorrente.

ACORDAM os Ministros do Tribunal de Contas da União, reunidos em Sessão do Plenário, diante das razões expostas pelo Relator, em:

9.1. com fundamento nos arts. 33 e 48 da Lei 8.443/1992, conhecer e negar provimento a este pedido de reexame, mantendo-se inalterado o acórdão recorrido; e

9.2. dar ciência deste acórdão ao recorrente, à Superintendência do Desenvolvimento do Centro-Oeste e ao Município de Água Limpa/GO.

10. Ata nº 26/2020 – Plenário.

11. Data da Sessão: 15/7/2020 – Telepresencial.

12. Código eletrônico para localização na página do TCU na Internet: AC-1844-26/20-P.

13. Especificação do quórum:

13.1. Ministros presentes: José Mucio Monteiro (Presidente), Walton Alencar Rodrigues, Benjamin Zymler, Aroldo Cedraz, Raimundo Carreiro, Ana Arraes, Bruno Dantas (Relator) e Vital do Rêgo.

13.2. Ministro-Substituto convocado: Marcos Bemquerer Costa.

13.3. Ministros-Substitutos presentes: Augusto Sherman Cavalcanti, André Luís de Carvalho e Weder de Oliveira.

(Assinado Eletronicamente)
JOSÉ MUCIO MONTEIRO
Presidente

(Assinado Eletronicamente)
BRUNO DANTAS
Relator

Fui presente:

(Assinado Eletronicamente)
CRISTINA MACHADO DA COSTA E SILVA
Procuradora-Geral



MACROMAQ

ESCAVADEIRAS HIDRÁULICAS



XE150BR



MOTOR CUMMINS
POTÊNCIA 121HP
PESO OPERACIONAL MÁXIMO 14.890kg
MODOS DE OPERAÇÃO 5

XE215BR



MOTOR CUMMINS
POTÊNCIA 155HP
PESO OPERACIONAL MÁXIMO 22.650kg
MODOS DE OPERAÇÃO 5

XE370BR



MOTOR CUMMINS
POTÊNCIA 260HP
PESO OPERACIONAL MÁXIMO 37.800kg
MODOS DE OPERAÇÃO 5

MOTONIVELADORAS



GR1803BR



MOTOR CUMMINS
POTÊNCIA 193HP
PESO OPERACIONAL MÁXIMO 17.100kg
DIFERENCIAL COM BLOQUEIO AUTOMÁTICO

ROLO COMPACTADOR



XS123BR



- MOTOR CUMMINS
- POTÊNCIA DE 130HP
- PESO OPERACIONAL MÁXIMO DE 12.000kg
- CILINDRO LISO

XS123PDBR



- MOTOR CUMMINS
- POTÊNCIA DE 130HP
- PESO OPERACIONAL MÁXIMO DE 13.000kg
- CILINDRO LISO (equipado com kit patas desmontável divididos em três partes)

PÁS CARREGADEIRAS



LW180KV

- CABINE C/ AR CONDICIONADO
- CAPACIDADE OPERACIONAL 1.800kg
- CAPACIDADE DA CONCHA 1,0M³
- GARFOS
- ENGATE RÁPIDO



LW300KV

- CABINE C/ AR CONDICIONADO
- CAPACIDADE OPERACIONAL 3.000kg
- CONCHA DE ATÉ 3,0M³
- TRANSMISSÃO POWERSHIFT
- DIVERSOS OPCIONAIS DISPON.

LW300BR



- CABINE C/ AR CONDICIONADO
- CAPACIDADE OPERACIONAL 3.000kg
- CONCHA DE ATÉ 3,0M³
- TRANSMISSÃO POWERSHIFT
- DIVERSOS OPCIONAIS DISPON.

LW500BR



- MOTOR CUMMINS
- POTÊNCIA DE 220HP
- CAPACIDADE OPERACIONAL DE 5.000kg
- CONCHA DE ATÉ 5,5m³

RETROESCAVADEIRAS



XT870BRI



MOTOR
POTÊNCIA
PESO OPERACIONAL APROX.
TRANSMISSÃO E EIXOS

DEUTZ
100HP
7.600kg
CARRARO

CAMINHÃO DE LIXO



YSH12AT05BR



VOLUME DO TANQUE
PESO LÍQUIDO APROX.
MASSA TOTAL (PBT)

15M³
10.000kg
16.000kg

MACROMAQ

A MACROMAQ Equipamentos atua no setor de máquinas e serviços. A empresa surgiu em Chapecó/SC, com o objetivo de comercializar peças para equipamentos rodoviários e de construção. A empresa trabalha com a distribuição de produtos da mais alta qualidade e durabilidade, para levar segurança e produtividade a todos os clientes. Destaca-se por oferecer peças originais e serviços de manutenção, sendo reconhecido pelo mais eficiente serviço pós-venda do mercado, com profissionais técnicos treinados, oficinas completas, seguindo os mais rígidos e modernos padrões de qualidade e tecnologia.

A MACROMAQ possui três pontos de assistência técnica, localizados nas cidades de São José, Chapecó e Joinville no estado catarinense. Também conta com o apoio de mecânicos treinados em fábrica e amplo estoque de peças. Vale ressaltar que esse ano a MACROMAQ comemorou 40 anos, período de muita dedicação, trabalho e esforço. Atualmente trabalhamos com a marca XCMG, localizada em Pouso Alegre/MG, onde possui uma fábrica de 1 milhão de m². Desde 2014 no mercado brasileiro, a XCMG reafirma, cada dia mais, seu concreto investimento no território nacional com foco em qualidade e tecnologia.

ASSISTÊNCIA TÉCNICA

A MACROMAQ disponibiliza assistência técnica especializada em todas as unidades, além de planos de manutenção personalizados conforme a necessidade da sua empresa. Desenvolver continuamente a equipe técnica é essencial, resultando em um diagnóstico rápido e preciso para os nossos clientes. Para isso, contamos com treinamentos especializados e apoio técnico, trazendo resultado eficiente. Todo equipamento necessita de monitoramento e ajustes constantes para manter sua performance. Por este motivo, a assistência técnica MACROMAQ conta com profissionais capacitados para executar de forma rápida e qualificada a manutenção do equipamento e obter o melhor aproveitamento da máquina.



São José/SC

48 3257 1555
BR 101 - km 210
Picadas do Sul
CEP 88106-100

Chapecó/SC

49 3361 5400
Rua Xanxerê, 360-E
Líder
CEP 89805-270

Joinville/SC

47 3026 1554
BR 101 - km 47,5
Galpão 1A - Santa Catarina
CEP 89233-198

Curitiba/PR

41 3373 0011
Av. Juscelino K de Oliveira
3628 - CJC
CEP 81260-000

Jundiaí/SP

11 4525 2455
Rod. Hermenegildo Tonolli
4315 - Medeiros
CEP 13213-086